



Statistische Berichte

Bestell-Nr. G 41 3 9902
(Kennziffer G IV 1 – m 2/99)

Gäste und Übernachtungen
im Reiseverkehr
Nordrhein-Westfalens

Februar 1999



Statistische Berichte

Bestell-Nr. G 41 3 9902
(Kennziffer G IV 1 – m 2/99)

Gäste und Übernachtungen
im Reiseverkehr
Nordrhein-Westfalens

Februar 1999

Landesamt für Datenverarbeitung und Statistik Nordrhein-Westfalen
Mauerstraße 51, 40476 Düsseldorf • Postfach 10 11 05, 40002 Düsseldorf
Telefon (02 11) 94 49-01 • Telefax (02 11) 44 20 06
Internet: <http://www.lids.nrw.de>
E-Mail: poststelle@lds.nrw.de

Erschienen im Mai 1999

Preis dieser Ausgabe 9,00 DM (Jahresbezugspreis 90,00 DM)
Nachdruck, auch im Auszug, nur mit Quellenangabe gestattet

Inhalt

	Seite
Vorbemerkungen	5
Tabellenteil	
1. Entwicklung der Ankünfte und Übernachtungen.	9
2. Kapazität und Leistung der Beherbergungsstätten im Februar 1999 nach	
2.1 Verwaltungsbezirken	10
2.2 Gemeindegruppen und Betriebsarten.	24
2.3 Reisegebieten und Betriebsarten	28
2.4 Reisegebieten und Herkunftsländern	32
3. Leistung der Beherbergungsstätten von Januar bis Februar 1999 nach	
3.1 Verwaltungsbezirken	42
3.2 Gemeindegruppen und Betriebsarten.	56
3.3 Reisegebieten und Betriebsarten	60
3.4 Reisegebieten und Herkunftsländern	64
4. Leistung der Campingplätze nach Herkunftsländern	74
Karte	
Kur- und Erholungsorte in Nordrhein-Westfalen	77
Verzeichnis der Kurorte und Erholungsorte in Nordrhein-Westfalen ...	80
Veröffentlichungen	82

Vorbemerkung

Gäste und Übernachtungen im Reiseverkehr NRW's

Ab Januar 1998 erhält dieser Statistische Bericht über die Beherbergung im Reiseverkehr Nordrhein-Westfalens eine neue und damit auch eine übersichtlichere Aufmachung.

Die Monatsergebnisse und die bis zum aktuellen Monat aufsummierten Jahresergebnisse werden nunmehr in getrennten Tabellen dargestellt. Damit werden die Tabellen einfacher und überschaubarer.

Aus methodischen Gründen haben wir die Sommer- und Winterhalbjahresausgaben aus dem Programm genommen. Wir möchten jedoch unsere Leser darauf hinweisen, daß bei Bedarf die entsprechenden Tabellen von unserem Haus angefordert werden können.

Die Monatsergebnisse enthalten vorläufige Zahlen. In der Regel weichen aber die endgültigen Ergebnisse nur geringfügig davon ab. In den aufsummierten Teiljahresergebnissen fließen jeweils nachträgliche Meldungen von Beherbergungsbetrieben ein, so dass die Ergebnisse im Laufe des Jahres beständiger werden.

Die Rechtsgrundlage dieser Erhebung ist das Gesetz über die Statistik der Beherbergung im Reiseverkehr vom 14. 7. 1980 (BGBl. I S. 953). Nach § 5 dieses Gesetzes werden nur Beherbergungsstätten in die Erhebung einbezogen, die gleichzeitig mehr als acht Gäste vorübergehend beherbergen können.

Zur Zeit gibt es in Nordrhein-Westfalen acht Gemeinden (von 396), die keine Beherbergungsstätte mit mehr als acht Betten haben und deshalb nicht in die Erhebung einbezogen sind.

Zeichenerklärung

(nach DIN 55 301)

- 0 weniger als die Hälfte von 1 in der letzten besetzten Stelle, jedoch mehr als nichts
- nichts vorhanden (genau null)
- . Zahlenwert unbekannt oder geheimzuhalten
- x Tabellenfach gesperrt, weil Aussage nicht sinnvoll
- ... Angabe fällt später an

Hinweis

Abweichungen in den Summen ergeben sich aus dem Runden der Einzelwerte.

Eventuelle Abweichungen der Monatswerte in *Tabelle 1* gegenüber den Monatswerten vorangegangener Statistischer Berichte ergeben sich durch Nachmeldungen.

Tabellenteil

1. Entwicklung der Ankünfte und Übernachtungen

Zeitraum	Ankünfte		Übernachtungen		Ankünfte		Übernachtungen	
	aller Gäste	aus-ländischer Gäste	aller Gäste	aus-ländischer Gäste	aller Gäste	aus-ländischer Gäste	aller Gäste	aus-ländischer Gäste
	Anzahl				Veränderungen zum Vorjahresmonat in %			
1998 Januar	913 672	168 835	2 288 620	393 935	+ 3,1	+ 5,0	- 2,5	+ 2,0
1998 Februar	951 218	173 862	2 379 073	439 768	+ 2,0	+ 2,7	- 1,7	+ 1,3
1998 März	1 153 900	206 026	2 819 896	475 415	+13,6	+14,9	+ 3,9	+ 9,4
1998 April	1 033 447	178 313	2 762 928	407 748	- 6,1	+ 2,3	- 2,5	+ 5,3
1998 Mai	1 302 409	210 461	3 307 077	471 996	+ 7,6	+ 4,2	+ 5,1	+ 2,9
1998 Juni	1 194 838	189 854	3 039 635	417 025	- 5,1	-12,4	- 5,2	-13,7
1998 Juli	954 756	204 924	2 890 931	496 368	+ 0,2	+ 2,0	- 0,1	- 1,7
1998 August	1 205 477	234 159	3 299 313	566 656	+10,1	+10,2	+ 5,0	+13,3
1998 September	1 375 553	251 059	3 532 682	587 232	+ 2,8	+ 5,2	+ 3,7	+ 9,5
1998 Oktober	1 324 025	240 595	3 457 636	576 478	+ 0,3	+ 3,1	+ 2,0	+ 2,6
1998 November	1 190 214	181 263	2 742 715	399 472	+ 3,7	- 2,5	+ 2,6	- 2,4
1998 Dezember	893 460	153 499	2 223 487	337 960	+ 5,7	+ 5,1	+ 5,4	+ 3,9
1999 Januar	934 782	166 204	2 372 425	389 005	+ 2,3	- 1,6	+ 3,7	- 1,3
1999 Februar	1 032 833	216 784	2 590 616	542 881	+ 8,6	+24,7	+ 8,9	+23,4
1999 März
1999 April
1999 Mai
1999 Juni
1999 Juli
1999 August
1999 September
1999 Oktober
1999 November
1999 Dezember

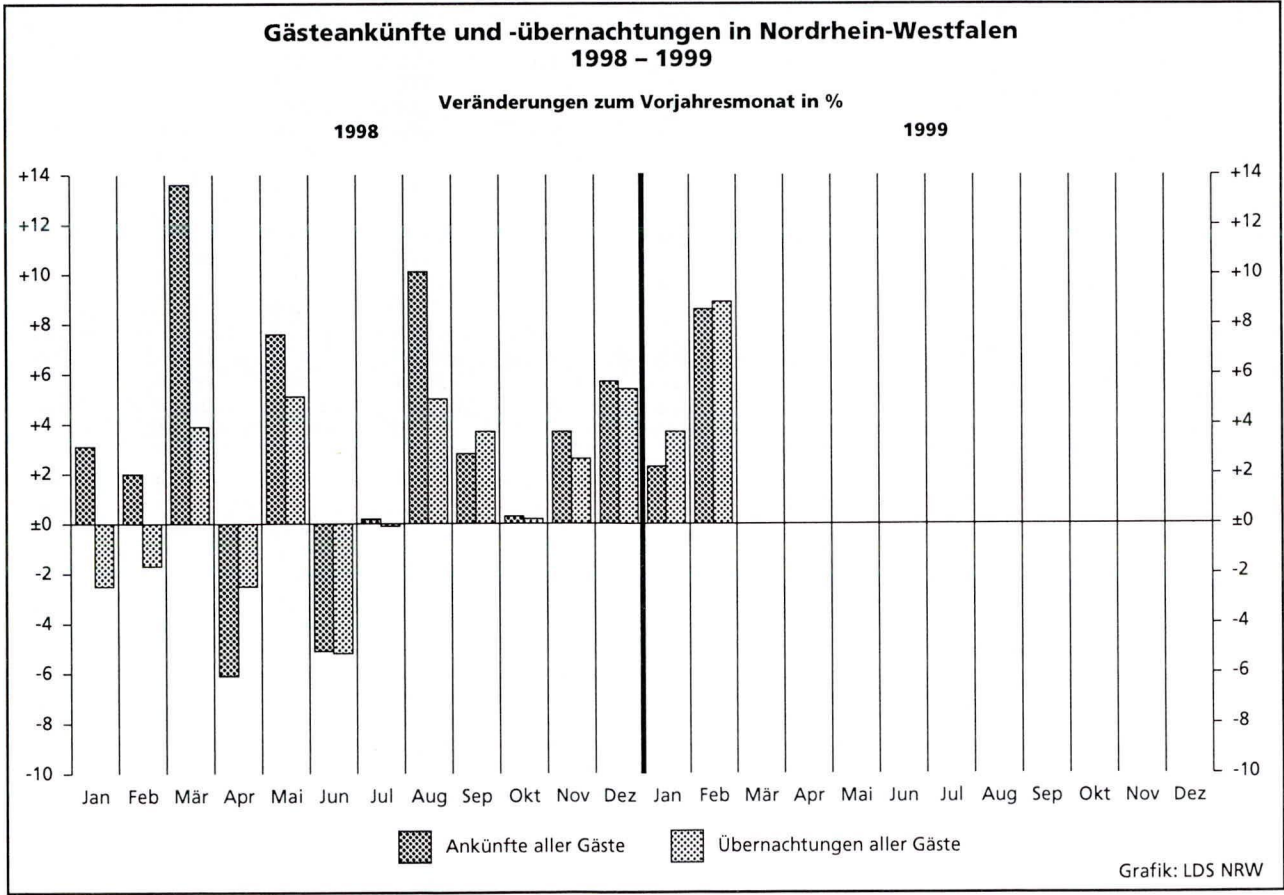

2.1 Kapazität und Leistung der Beherber

Februar

Gemeinde- kennziffer	Verwaltungsbezirk	Betriebe			Betten			
		insgesamt	darunter		insgesamt	darunter		
			geöffnete	Verän- derung ¹⁾		angebotene	Verän- derung ¹⁾	mittlere Auslastung ²⁾
111 000	Kreisfreie Städte							
111 000	Düsseldorf	205	201	+ 1,0	15 639	15 330	- 0,1	48,1
112 000	Duisburg	53	49	- 2,0	2 587	2 475	+ 6,6	33,0
113 000	Essen	69	69	-	4 891	4 852	- 0,5	45,0
114 000	Krefeld	28	28	-	1 819	1 797	+ 0,5	35,6
116 000	Mönchengladbach	38	35	-10,3	1 963	1 725	- 5,4	36,8
117 000	Mülheim an der Ruhr	24	24	+ 4,3	1 163	1 159	+ 3,6	40,6
119 000	Oberhausen	19	19	+ 5,6	1 116	1 115	+24,2	36,1
120 000	Remscheid	20	19	-	777	752	+ 0,1	35,0
122 000	Solingen	29	27	- 6,9	1 249	1 218	- 2,3	28,7
124 000	Wuppertal	43	40	- 4,8	2 515	2 308	- 3,3	42,4
154 000	Kreis Kleve	112	93	- 1,1	4 436	3 861	- 2,8	25,0
154 004	Bedburg-Hau	5	4	-20,0	69	59	-14,5	13,3
154 008	Emmerich, Stadt	10	8	-11,1	296	244	- 7,6	19,1
154 012	Geldern, Stadt	9	9	-	534	493	- 7,3	48,0
154 016	Goch, Stadt	9	8	-	332	307	- 1,3	22,4
154 020	Issum	1	-	-	14	-	-	-
154 024	Kalkar, Stadt	6	4	-33,3	252	199	-21,0	.
154 028	Kerken	3	3	-	92	92	-	17,3
154 032	Kevelaer, Stadt	22	14	-	752	536	+ 0,6	15,5
154 036	Kleve, Stadt	10	10	-	956	923	- 0,9	20,3
154 040	Kranenburg	8	7	+40,0	308	284	+ 8,8	.
154 044	Rees, Stadt	8	8	+14,3	121	121	+11,0	10,9
154 048	Rheurdt	5	5	-	184	184	-	15,6
154 052	Straelen, Stadt	5	5	-	254	244	- 3,9	27,4
154 056	Uedem	4	3	-	114	86	- 4,4	.
154 060	Wachtendonk	3	2	-	55	25	+19,0	.
154 064	Weeze	4	3	-	103	64	- 7,2	16,3
158 000	Kreis Mettmann	112	108	- 4,4	6 708	6 480	+ 1,1	40,5
158 004	Erkrath, Stadt	9	9	-10,0	367	366	- 1,9	29,0
158 008	Haan, Stadt	7	7	-	530	519	- 2,1	64,6
158 012	Heiligenhaus, Stadt	5	5	-	205	205	+89,8	.
158 016	Hilden, Stadt	13	13	-	878	872	- 0,7	48,1
158 020	Langenfeld (Rhld.), Stadt	9	8	-11,1	351	339	- 3,4	44,9
158 024	Mettmann, Stadt	9	8	-11,1	975	959	+ 7,9	30,4
158 026	Monheim am Rhein, Stadt	10	10	-	278	262	- 5,8	35,7
158 028	Ratingen, Stadt	30	29	- 3,3	2 338	2 195	- 1,3	41,6
158 032	Velbert, Stadt	18	17	- 5,6	744	728	- 1,4	29,5
158 036	Wülfrath, Stadt	2	2	-	42	35	-16,7	.
162 000	Kreis Neuss	80	78	- 1,3	5 031	4 773	- 0,8	40,0
162 004	Dormagen, Stadt	18	18	-	600	596	+ 0,2	30,0
162 008	Grevenbroich, Stadt	8	8	-	395	392	- 0,8	29,1
162 012	Jüchen	1	1	-	28	28	-	.
162 016	Kaarst, Stadt	8	7	-22,2	551	528	- 8,7	43,8
162 020	Korschenbroich, Stadt	5	5	-	94	94	-	20,6
162 022	Meerbusch, Stadt	11	11	+22,2	476	474	+93,5	32,3
162 024	Neuss, Stadt	27	26	- 3,7	2 855	2 630	- 7,6	45,3
162 028	Rommerskirchen	2	2	-	32	31	- 3,1	.
166 000	Kreis Viersen	68	63	- 1,6	2 594	2 493	+11,5	24,5
166 004	Brüggen	6	6	-	351	351	-	19,0
166 008	Grefrath	2	2	-	181	181	+ 2,8	.
166 012	Kempen, Stadt	6	6	+20,0	140	140	+11,1	31,5
166 016	Nettetal, Stadt	16	14	+ 7,7	948	915	+41,9	20,9
166 020	Niederkrüchten	5	5	-	109	109	+ 0,9	10,1
166 024	Schwalmtal	5	4	-20,0	82	64	-22,0	.
166 028	Tönisvorst, Stadt	5	5	-	102	102	-	22,2
166 032	Viersen, Stadt	13	11	-15,4	274	224	-11,8	24,0
166 036	Willich, Stadt	10	10	-	407	407	+ 4,1	35,5
170 000	Kreis Wesel	91	82	- 2,4	3 441	3 146	+ 2,8	31,4
170 004	Alpen	1	1	-	22	20	- 9,1	.
170 008	Dinslaken, Stadt	12	11	-	340	300	+ 1,4	29,5
170 012	Hamminkeln, Stadt	6	6	+50,0	220	220	+31,7	29,0
170 016	Hünxe	3	3	-	79	79	-	.

1) Veränderung gegenüber dem Vorjahresmonat in % - 2) Mittlere Auslastung = (Übernachtungen / angebotene Bettentage) * 100 - 3) Mittlere Aufenthalts

gungsstätten nach Verwaltungsbezirken

1999

Ankünfte				Übernachtungen				Mittlere Aufenthaltsdauer ³⁾		Gemeindekennziffer
aller Gäste	Veränderung ¹⁾	ausländischer Gäste	Veränderung ¹⁾	aller Gäste	Veränderung ¹⁾	ausländischer Gäste	Veränderung ¹⁾	aller Gäste	ausländischer Gäste	
104 544	+ 16,2	40 363	+ 40,4	206 147	+22,8	87 117	+ 45,4	2,0	2,2	111 000
11 302	+ 17,3	1 740	+ 60,8	22 865	+18,5	3 867	+ 63,2	2,0	2,2	112 000
25 134	- 2,6	4 976	+ 13,1	60 878	- 9,6	10 841	+ 3,6	2,4	2,2	113 000
9 307	+ 8,4	2 116	+ 11,7	17 937	+ 3,6	4 940	+ 12,0	1,9	2,3	114 000
8 383	+ 3,7	2 053	+ 3,7	17 719	+17,9	5 248	+ 21,4	2,1	2,6	116 000
7 212	+ 0,9	933	+ 66,3	13 173	- 0,8	2 481	+ 59,1	1,8	2,7	117 000
5 528	+ 4,5	799	- 4,3	11 266	+27,5	2 248	+ 63,8	2,0	2,8	119 000
3 816	+ 0,2	789	+ 21,9	7 377	+ 5,2	1 833	+ 32,5	1,9	2,3	120 000
4 839	+ 20,7	1 232	+ 39,1	9 796	+ 1,8	2 721	- 13,2	2,0	2,2	122 000
11 058	+ 11,8	2 205	+ 15,3	27 401	+23,4	5 184	+ 31,0	2,5	2,4	124 000
13 217	+ 14,8	1 524	+ 27,1	27 016	+13,3	3 102	+ 29,5	2,0	2,0	154 000
89	+ 12,7	3	-	197	+ 2,6	12	+200,0	2,2	4,0	154 004
848	- 14,0	299	+ 6,0	1 307	+ 0,8	443	+ 23,7	1,5	1,5	154 008
1 596	+ 16,9	64	- 9,9	6 625	+23,4	156	- 24,3	4,2	2,4	154 012
716	+ 9,1	139	+ 2,2	1 923	+48,3	632	+ 88,7	2,7	4,5	154 016
-	-	-	-	-	-	-	-	-	-	154 020
-	-	-	-	-	-	-	-	-	-	154 024
242	+ 28,7	15	+ 50,0	445	+39,1	23	+130,0	1,8	1,5	154 028
1 370	+ 52,7	147	+ 27,8	2 324	+36,9	251	+ 21,8	1,7	1,7	154 032
3 381	+ 14,0	426	+ 22,1	5 243	- 0,2	938	+ 7,2	1,6	2,2	154 036
-	-	-	-	-	-	-	-	-	-	154 040
248	+ 4,6	12	+ 50,0	368	+12,9	21	+ 16,7	1,5	1,8	154 044
426	- 7,4	-	-	802	- 7,6	-	-	1,9	-	154 048
957	+ 6,2	38	- 38,7	1 875	+ 0,6	68	- 6,8	2,0	1,8	154 052
-	-	-	-	-	-	-	-	-	-	154 056
-	-	-	-	-	-	-	-	-	-	154 060
102	- 29,2	30	+150,0	292	-19,1	82	+ 60,8	2,9	2,7	154 064
34 888	+ 8,3	7 244	+ 14,2	73 501	+14,3	15 240	+ 32,7	2,1	2,1	158 000
1 516	+ 99,7	425	+164,0	2 968	+98,8	947	+197,8	2,0	2,2	158 004
2 236	+ 34,9	396	+ 72,2	9 390	+20,1	1 014	+154,1	4,2	2,6	158 008
-	-	-	-	-	-	-	-	-	-	158 012
5 552	+ 35,0	852	+ 55,5	11 754	+31,7	2 287	+ 84,7	2,1	2,7	158 016
2 216	+ 27,4	203	+ 20,1	4 262	+22,7	488	+ 42,3	1,9	2,4	158 020
4 381	+ 24,6	953	+ 84,0	8 171	+18,0	1 851	+ 56,5	1,9	1,9	158 024
1 350	+ 27,8	129	+ 76,7	2 616	+ 7,3	270	+ 78,8	1,9	2,1	158 026
13 599	- 11,0	3 829	- 8,6	25 542	- 2,2	7 200	+ 5,0	1,9	1,9	158 028
2 738	- 9,8	309	- 19,1	6 020	+17,1	806	+ 0,1	2,2	2,6	158 032
-	-	-	-	-	-	-	-	-	-	158 036
27 786	+ 33,0	6 952	+ 74,3	53 104	+31,5	14 072	+ 72,4	1,9	2,0	162 000
1 859	+ 11,9	398	+ 35,8	4 942	+24,7	1 160	+ 40,4	2,7	2,9	162 004
1 543	+ 24,4	222	+ 69,5	3 133	+31,3	632	+ 65,0	2,0	2,8	162 008
-	-	-	-	-	-	-	-	-	-	162 012
4 614	+ 27,3	1 393	+100,1	6 470	+20,5	1 833	+ 76,8	1,4	1,3	162 016
239	- 15,5	12	+100,0	542	-13,6	52	+246,7	2,3	4,3	162 020
2 443	+141,6	599	+299,3	4 113	+88,9	934	+170,7	1,7	1,6	162 022
16 800	+ 31,2	4 302	+ 59,5	33 379	+31,3	9 398	+ 70,3	2,0	2,2	162 024
-	-	-	-	-	-	-	-	-	-	162 028
7 867	+ 3,1	1 105	- 0,2	16 022	+ 9,5	2 799	- 17,9	2,0	2,5	166 000
680	+ 43,2	80	+ 14,3	1 164	+48,8	236	+ 73,5	1,7	3,0	166 004
-	-	-	-	-	-	-	-	-	-	166 008
491	- 28,8	114	+ 0,9	1 233	+ 8,3	416	+ 23,1	2,5	3,6	166 012
2 618	+ 1,0	159	- 13,6	5 345	+ 5,6	413	- 3,5	2,0	2,6	166 016
144	- 20,0	23	- 4,2	290	-59,2	31	- 91,3	2,0	1,3	166 020
-	-	-	-	-	-	-	-	-	-	166 024
352	+ 33,3	48	- 21,3	635	+47,3	83	- 29,7	1,8	1,7	166 028
649	- 22,7	167	- 12,1	1 506	-12,5	507	- 9,0	2,3	3,0	166 032
1 898	+ 16,2	376	- 8,1	4 042	+33,0	849	- 32,6	2,1	2,3	166 036
13 812	+ 5,3	2 107	+ 16,3	27 628	+ 7,1	4 888	- 10,6	2,0	2,3	170 000
-	-	-	-	-	-	-	-	-	-	170 004
996	- 33,0	68	- 39,8	2 480	-22,5	411	+ 43,2	2,5	6,0	170 008
674	+ 9,8	54	+ 31,7	1 784	+44,0	116	+ 50,6	2,6	2,1	170 012
-	-	-	-	-	-	-	-	-	-	170 016

dauer in Tagen = Übernachtungen / Ankünfte

Gemeinde- kennziffer	Verwaltungsbezirk	Betriebe			Betten			
		insgesamt	darunter		insgesamt	darunter		
			geöffnete	Verän- derung ¹⁾		angebotene	Verän- derung ¹⁾	mittlere Auslastung ²⁾
	Noch: Kreis Wesel							
170 020	Kamp-Lintfort, Stadt	8	7	-12,5	263	228	-13,3	22,8
170 024	Moers, Stadt	13	12	- 7,7	642	631	+ 6,2	57,4
170 028	Neukirchen-Vluyn, Stadt	3	2	-33,3	43	29	-17,1	.
170 032	Rheinberg, Stadt	5	4	-33,3	121	79	-39,2	24,5
170 036	Schermbach	8	8	-	390	390	+24,6	26,4
170 040	Sonsbeck	4	3	+50,0	136	96	+20,0	.
170 044	Voerde (Niederrhein), Stadt	4	3	-	208	138	- 3,5	.
170 048	Wesel, Stadt	14	13	-	595	584	-	22,8
170 052	Xanten, Stadt	10	9	-	382	352	- 0,8	20,9
100 000	Reg.-Bez. Düsseldorf	991	935	- 1,6	55 929	53 484	+ 0,8	39,7
	Kreisfreie Städte							
313 000	Aachen	57	53	- 1,9	4 340	3 816	+ 2,2	41,5
314 000	Bonn	100	98	- 2,0	7 475	7 226	- 2,3	40,2
315 000	Köln	230	218	- 2,7	18 111	17 603	- 0,4	53,3
316 000	Leverkusen	22	22	-	1 443	1 371	+ 5,5	46,4
354 000	Kreis Aachen	114	105	-	3 908	3 683	- 1,1	22,7
354 004	Alsdorf, Stadt	2	2	-	79	79	-	.
354 008	Baesweiler, Stadt	3	3	-	53	53	-	.
354 012	Eschweiler, Stadt	11	10	-	176	148	- 0,7	31,5
354 016	Herzogenrath, Stadt	5	5	-	120	120	+ 2,6	41,5
354 020	Monschau, Stadt	32	30	+ 3,4	1 227	1 190	+ 2,1	25,6
354 024	Roetgen	6	5	-	101	80	-	.
354 028	Simmerath	37	34	-	1 472	1 392	- 1,6	18,8
354 032	Stolberg (Rhld.), Stadt	12	10	- 9,1	470	411	- 9,5	22,5
354 036	Würselen, Stadt	6	6	-	210	210	-	17,1
358 000	Kreis Düren	85	82	- 4,7	2 700	2 625	- 0,8	18,9
358 004	Aldenhoven	1	1	-50,0	15	15	-48,3	.
358 008	Düren, Stadt	13	13	-	602	602	+ 0,2	31,8
358 012	Heimbach, Stadt	28	26	-13,3	702	651	- 7,4	8,7
358 016	Hürtgenwald	8	8	-11,1	290	290	+ 4,3	29,1
358 020	Inden	-	-	-	-	-	-	-
358 024	Jülich, Stadt	6	6	+20,0	172	172	+ 8,2	29,5
358 028	Kreuzau	6	5	+25,0	182	161	+11,8	13,9
358 032	Langerwehe	2	2	-	44	44	-	.
358 036	Linnich, Stadt	2	2	-	31	29	- 6,5	.
358 040	Merzenich	-	-	-	-	-	-	-
358 044	Nideggen, Stadt	16	16	- 5,9	610	609	- 1,6	10,6
358 048	Niederzier	2	2	-	38	38	-	.
358 052	Nörvenich	1	1	x	14	14	x	.
358 056	Titz	-	-	-	-	-	-	-
358 060	Vettweiß	-	-	-	-	-	-	-
362 000	Erftkreis	96	91	- 2,2	3 788	3 689	- 0,4	43,6
362 004	Bedburg, Stadt	3	3	-	108	108	-	.
362 008	Bergheim, Stadt	15	14	+ 7,7	333	314	+ 9,4	41,3
362 012	Brühl, Stadt	15	14	- 6,7	649	635	- 2,2	25,6
362 016	Elsdorf	1	1	-	12	12	-	.
362 020	Erftstadt, Stadt	8	7	-22,2	219	185	-26,6	34,4
362 024	Frechen, Stadt	13	13	-	410	410	-	31,4
362 028	Hürth, Stadt	13	13	-	1 270	1 269	+ 1,8	61,1
362 032	Kerpen, Stadt	8	8	+14,3	208	206	+ 6,2	40,6
362 036	Pulheim, Stadt	11	10	- 9,1	280	262	- 7,1	42,1
362 040	Wesseling, Stadt	9	8	-	299	288	+ 9,5	45,6
366 000	Kreis Euskirchen	143	132	- 3,6	6 822	6 082	- 6,5	26,2
366 004	Bad Münstereifel, Stadt	30	30	-	1 231	1 178	- 3,5	19,7
366 008	Blankenheim	16	16	-	609	609	-	21,0
366 012	Dahlem	11	9	-10,0	975	908	- 5,7	28,4
366 016	Euskirchen, Stadt	13	13	- 7,1	414	414	- 3,9	24,5
366 020	Hellenthal	17	14	- 6,7	728	596	-13,6	34,4
366 024	Kall	14	13	-	447	383	- 0,5	27,1
366 028	Mechernich, Stadt	10	9	-	212	197	+10,1	23,2
366 032	Nettersheim	9	8	-11,1	744	726	- 2,4	.

Anmerkungen siehe Seite 10

Gemeinde- kennziffer	Verwaltungsbezirk	Betriebe			Betten			
		insgesamt	darunter		insgesamt	darunter		
			geöffnete	Veränderung ¹⁾		angebotene	Veränderung ¹⁾	mittlere Auslastung ²⁾
	Noch: Kreis Euskirchen							
366 036	Schleiden, Stadt	19	17	-	1 378	1 005	-16,4	11,8
366 040	Weilerswist	2	1	-50,0	34	16	-51,5	.
366 044	Zülpich, Stadt	2	2	-	50	50	+ 8,7	.
370 000	Kreis Heinsberg	37	37	+ 2,8	1 175	1 173	+ 3,3	26,5
370 004	Erkelenz, Stadt	7	7	-	182	182	-	30,6
370 008	Gangelt	-	-	-	-	-	-	-
370 012	Geilenkirchen, Stadt	5	5	-	224	224	-	15,6
370 016	Heinsberg, Stadt	3	3	+50,0	79	79	+27,4	.
370 020	Hückelhoven, Stadt	5	5	-	177	177	-	23,1
370 024	Selfkant	-	-	-	-	-	-	-
370 028	Übach-Palenberg, Stadt	3	3	-	107	107	+ 4,9	14,0
370 032	Waldfeucht	1	1	-	14	14	-	.
370 036	Wassenberg, Stadt	5	5	-	105	103	+18,4	35,3
370 040	Wegberg, Stadt	8	8	-	287	287	-	39,8
374 000	Oberbergischer Kreis	141	138	+ 1,5	6 965	6 730	+ 3,4	33,1
374 004	Bergneustadt, Stadt	7	7	-	386	381	- 1,3	43,7
374 008	Engelskirchen	8	8	+14,3	339	334	+ 2,1	.
374 012	Gummersbach, Stadt	22	22	+ 4,8	1 039	1 039	+10,5	23,3
374 016	Hückeswagen, Stadt	5	5	-	181	181	-	46,8
374 020	Lindlar	14	12	-	610	444	-22,0	18,2
374 024	Marienheide	10	10	-	559	543	- 2,9	27,7
374 028	Morsbach	4	4	-	263	263	+ 3,5	.
374 032	Nümbrecht	11	11	-	970	970	-	50,2
374 036	Radevormwald, Stadt	9	9	-10,0	531	523	- 3,5	39,7
374 040	Reichshof	20	19	+11,8	869	851	+47,0	38,5
374 044	Waldbörl, Stadt	7	7	-	279	277	- 0,4	26,9
374 048	Wiehl, Stadt	14	14	-	633	622	- 0,5	18,5
374 052	Wipperfurth, Stadt	10	10	- 9,1	306	302	+ 0,7	10,8
378 000	Rhein.-Berg.-Kreis	84	81	- 4,7	3 748	3 589	+ 3,8	35,2
378 004	Bergisch Gladbach, Stadt	25	25	-	1 306	1 305	+29,1	36,5
378 008	Burscheid, Stadt	6	5	-16,7	188	140	-25,5	38,4
378 012	Kürten	11	10	- 9,1	221	199	- 9,5	16,5
378 016	Leichlingen (Rhld.), Stadt	9	9	-	616	565	- 8,1	50,0
378 020	Odenthal	5	5	-	184	184	-	28,7
378 024	Overath	10	10	- 9,1	344	341	- 3,4	25,1
378 028	Rösrath	6	5	-16,7	304	270	-11,2	38,1
378 032	Wermelskirchen, Stadt	12	12	-	585	585	+ 0,2	29,8
382 000	Rhein-Sieg-Kreis	205	193	- 2,5	9 878	9 466	- 0,5	29,9
382 004	Alfter	3	3	-	105	105	-	35,4
382 008	Bad Honnef, Stadt	22	21	-	1 397	1 345	- 1,1	26,0
382 012	Bornheim, Stadt	15	15	-	425	422	-	23,4
382 016	Eitorf	5	5	-	237	237	-	.
382 020	Hennef (Sieg), Stadt	19	19	- 9,5	1 301	1 292	- 2,0	41,0
382 024	Königswinter, Stadt	40	34	- 5,6	2 206	2 028	- 3,9	28,3
382 028	Lohmar, Stadt	12	11	+10,0	295	269	+ 3,9	27,3
382 032	Meckenheim, Stadt	7	7	+16,7	303	303	+ 4,8	25,1
382 036	Much	6	5	-	511	455	-	.
382 040	Neunkirchen-Seelscheid	3	3	-	58	58	- 3,3	.
382 044	Niederkassel, Stadt	7	7	-	229	213	- 6,6	31,9
382 048	Rheinbach, Stadt	6	6	-14,3	178	178	- 3,8	34,2
382 052	Ruppichteroth	4	4	-	208	208	-	35,3
382 056	Sankt Augustin, Stadt	9	8	-11,1	381	361	- 5,2	31,6
382 060	Siegburg, Stadt	13	13	+ 8,3	565	562	+29,2	31,7
382 064	Swisttal	3	3	-	75	75	-	29,5
382 068	Troisdorf, Stadt	12	11	- 8,3	513	499	- 2,7	43,4
382 072	Wachtberg	5	5	-	259	259	-	24,0
382 076	Windeck	14	13	- 7,1	632	597	- 2,3	20,8
300 000	Reg.-Bez. Köln	1 314	1 250	- 2,0	70 353	67 053	- 0,4	38,4
	Kreisfreie Städte							
512 000	Bottrop	11	10	- 9,1	482	432	-10,4	36,2
513 000	Gelsenkirchen	15	15	-	943	936	+ 0,2	35,3
515 000	Münster	80	80	-	6 758	6 734	+ 0,1	42,0

Anmerkungen siehe Seite 10

gungsstätten nach Verwaltungsbezirken

1999

Ankünfte				Übernachtungen				Mittlere Aufenthaltsdauer ³⁾		Gemeindekennziffer
aller Gäste	Veränderung ¹⁾	ausländischer Gäste	Veränderung ¹⁾	aller Gäste	Veränderung ¹⁾	ausländischer Gäste	Veränderung ¹⁾	aller Gäste	ausländischer Gäste	
829	+ 6,0	125	+ 43,7	2 999	- 7,2	280	+ 41,4	3,6	2,2	366 036
.	366 040
.	366 044
3 647	- 3,2	526	- 1,7	8 448	+ 1,7	1 511	+ 37,4	2,3	2,9	370 000
506	+ 5,2	86	- 8,5	1 559	-15,0	199	+ 8,2	3,1	2,3	370 004
.	370 008
399	-13,8	164	+ 11,6	978	- 2,7	441	+ 27,8	2,5	2,7	370 012
.	370 016
661	- 1,5	81	- 44,9	1 144	-24,0	187	- 24,9	1,7	2,3	370 020
.	370 024
289	- 5,6	10	- 47,4	420	-11,0	54	- 28,9	1,5	5,4	370 028
.	370 032
472	+24,5	54	+ 45,9	1 018	+62,6	121	+137,3	2,2	2,2	370 036
1 054	- 5,0	76	+ 72,7	2 833	+21,3	360	+190,3	2,7	4,7	370 040
18 240	- 0,7	1 280	+ 36,8	61 300	+ 4,8	3 118	+ 14,2	3,4	2,4	374 000
820	-11,6	9	- 18,2	4 591	+ 4,2	23	- 60,3	5,6	2,6	374 004
.	374 008
3 281	+11,9	488	+ 44,4	6 785	+ 7,0	938	- 8,0	2,1	1,9	374 012
1 112	+ 2,4	168	+ 84,6	2 370	- 1,4	349	+ 4,5	2,1	2,1	374 016
769	-26,4	14	- 66,7	2 154	-17,2	35	- 52,7	2,8	2,5	374 020
1 841	-18,0	189	+152,0	3 756	- 8,8	664	+320,3	2,0	3,5	374 024
.	374 028
3 100	- 0,9	33	- 2,9	13 636	+ 0,6	114	- 2,6	4,4	3,5	374 032
2 062	- 3,1	20	- 64,9	5 818	- 3,0	30	- 69,4	2,8	1,5	374 036
1 810	+20,2	32	+ 33,3	8 947	+54,9	77	- 31,3	4,9	2,4	374 040
563	-16,0	2	- 71,4	2 083	- 8,6	4	- 89,5	3,7	2,0	374 044
1 556	+13,7	182	+ 51,7	3 227	+ 8,5	569	+ 78,9	2,1	3,1	374 048
434	-18,7	59	- 9,2	916	-24,9	112	- 55,4	2,1	1,9	374 052
13 487	+14,2	1 300	+ 10,6	34 769	+14,7	3 388	+ 32,0	2,6	2,6	378 000
5 958	+41,0	622	+ 47,4	13 337	+43,0	1 517	+ 66,2	2,2	2,4	378 004
603	- 4,7	171	- 6,0	1 507	+26,3	532	+ 42,6	2,5	3,1	378 008
451	+88,7	17	+ 88,9	922	+53,7	40	+ 73,9	2,0	2,4	378 012
1 367	+ 4,8	44	+450,0	7 917	- 3,9	173	+116,3	5,8	3,9	378 016
869	+17,8	164	+ 7,9	1 481	+ 3,1	372	+ 26,1	1,7	2,3	378 020
893	- 5,6	71	- 31,7	2 400	+13,3	190	- 34,5	2,7	2,7	378 024
1 006	- 6,1	42	- 26,3	2 481	- 9,7	83	- 40,7	2,5	2,0	378 028
2 340	-11,8	169	- 29,9	4 724	+ 1,7	481	+ 6,4	2,0	2,8	378 032
33 316	+12,8	5 379	+ 60,4	77 731	+10,0	11 885	+ 51,1	2,3	2,2	382 000
304	-27,1	54	+134,8	1 042	-31,6	132	+ 59,0	3,4	2,4	382 004
4 635	- 3,9	715	+159,1	9 568	-18,6	1 515	+123,5	2,1	2,1	382 008
1 264	+22,4	82	+ 2,5	2 767	- 4,5	432	+ 44,0	2,2	5,3	382 012
.	382 016
2 870	- 7,6	298	+ 35,5	14 345	+ 3,7	877	+ 38,1	5,0	2,9	382 020
7 935	+21,4	1 404	+ 62,3	15 607	+20,0	2 266	+ 37,4	2,0	1,6	382 024
1 155	-14,8	112	+ 8,7	2 053	- 5,0	222	- 9,4	1,8	2,0	382 028
1 371	+ 3,5	152	+105,4	2 132	- 7,4	334	+121,2	1,6	2,2	382 032
.	382 036
.	382 040
907	+31,6	98	+ 69,0	1 902	+29,0	196	+ 47,4	2,1	2,0	382 044
908	+ 6,3	76	+ 61,7	1 707	- 2,1	149	- 47,7	1,9	2,0	382 048
979	+31,4	183	+112,8	1 867	+41,5	425	+119,1	1,9	2,3	382 052
1 237	- 3,2	196	+ 55,6	3 190	+ 9,4	614	+ 54,3	2,6	3,1	382 056
2 827	+48,4	944	+ 73,8	4 992	+52,9	1 803	+ 80,8	1,8	1,9	382 060
357	+24,4	48	- 30,4	620	+16,8	87	- 13,9	1,7	1,8	382 064
2 674	+31,5	652	+ 49,2	6 059	+49,8	1 969	+ 58,7	2,3	3,0	382 068
804	+27,0	109	+ 81,7	1 542	+33,9	229	+ 26,5	1,9	2,1	382 072
719	+23,5	31	x	3 473	+18,5	117	x	4,8	3,8	382 076
322 263	+14,3	76 836	+ 31,0	712 436	+14,3	177 972	+ 35,6	2,2	2,3	300 000
2 078	-14,2	197	- 39,2	4 376	-13,0	521	- 54,5	2,1	2,6	512 000
5 280	+ 5,7	988	+ 90,4	9 241	+13,2	2 289	+104,9	1,8	2,3	513 000
26 543	+ 6,1	1 814	- 8,4	78 948	- 0,4	3 382	- 19,5	3,0	1,9	515 000

Gemeinde- kennziffer	Verwaltungsbezirk	Betriebe			Betten			
		insgesamt	darunter		insgesamt	darunter		
			geöffnete	Verän- derung ¹⁾		angebotene	Verän- derung ¹⁾	mittlere Auslastung ²⁾
554 000	Kreis Borken	118	109	- 6,0	4 694	4 441	- 3,0	18,9
554 004	Ahaus, Stadt	9	8	-20,0	467	438	- 8,2	12,1
554 008	Bocholt, Stadt	11	10	-16,7	408	388	- 8,1	25,1
554 012	Borken, Stadt	15	14	-	745	724	- 2,6	26,7
554 016	Gescher, Stadt	4	4	-	94	94	-	11,1
554 020	Gronau (Westf.), Stadt	12	11	-	411	383	-	14,9
554 024	Heek	-	-	-	-	-	-	-
554 028	Heiden	4	3	-	142	132	-	15,6
554 032	Isselburg, Stadt	5	5	-16,7	100	98	-13,3	32,3
554 036	Legden	6	6	-	587	578	- 1,5	16,3
554 040	Raesfeld	7	6	-	273	213	-	10,8
554 044	Reken	8	7	-	325	299	-	15,7
554 048	Rhede, Stadt	6	6	-	119	115	- 3,4	24,9
554 052	Schöppingen	4	4	-20,0	98	98	- 9,3	.
554 056	Stadtlohn, Stadt	4	4	-	138	138	-	14,0
554 060	Südlohn	4	4	-	161	161	+ 3,2	14,2
554 064	Velen	8	8	-	355	350	- 0,8	.
554 068	Vreden, Stadt	11	9	-10,0	271	232	- 3,3	19,0
558 000	Kreis Coesfeld	87	81	- 4,7	2 918	2 743	- 2,1	22,2
558 004	Ascheberg	7	7	-	333	333	-	18,1
558 008	Billerbeck, Stadt	8	7	-22,2	398	379	- 8,9	49,5
558 012	Coesfeld, Stadt	12	12	-	419	419	+ 2,9	29,2
558 016	Dülmen, Stadt	16	15	- 6,3	578	538	- 4,3	18,1
558 020	Havixbeck	5	5	-16,7	163	163	- 8,9	23,1
558 024	Lüdinghausen, Stadt	8	8	-11,1	165	165	- 5,7	10,0
558 028	Nordkirchen	4	2	-33,3	69	33	-25,0	.
558 032	Nottuln	8	8	-	289	289	-	12,0
558 036	Olfen, Stadt	4	4	-	66	66	-	.
558 040	Rosendahl	4	4	-	123	123	-	8,2
558 044	Senden	11	9	+28,6	315	235	+13,0	12,1
562 000	Kreis Recklinghausen	88	84	- 2,3	4 222	3 949	- 1,5	33,9
562 004	Castrop-Rauxel, Stadt	7	5	-16,7	274	237	- 6,3	34,2
562 008	Datteln, Stadt	4	4	+33,3	224	216	+ 8,0	46,6
562 012	Dorsten, Stadt	17	16	-	451	344	-20,7	14,4
562 014	Gladbeck, Stadt	4	4	-	484	410	+ 5,1	.
562 016	Haltern, Stadt	20	19	- 9,5	826	811	- 3,2	39,0
562 020	Herten, Stadt	7	7	-	231	231	-	30,1
562 024	Marl, Stadt	8	8	-11,1	434	402	- 4,5	23,5
562 028	Oer-Erkenschwick, Stadt	5	5	+25,0	483	483	+12,1	25,9
562 032	Recklinghausen, Stadt	14	14	-	760	760	+ 0,3	28,1
562 036	Waltrop, Stadt	2	2	-	55	55	-	.
566 000	Kreis Steinfurt	167	159	- 1,9	4 804	4 453	- 2,5	24,8
566 004	Altenberge	3	2	-33,3	102	91	- 3,2	.
566 008	Emsdetten, Stadt	9	9	-	291	291	-	30,4
566 012	Greven, Stadt	11	11	-	358	358	+ 0,6	18,8
566 016	Hörstel, Stadt	12	12	+ 9,1	271	271	+ 5,4	15,3
566 020	Hopsten	6	5	-	178	164	-	.
566 024	Horstmar, Stadt	3	3	-	41	41	-	.
566 028	Ibbenbüren, Stadt	10	9	-10,0	255	220	-22,0	25,2
566 032	Ladbergen	6	6	-	129	129	+ 6,6	23,1
566 036	Laer	3	3	-	88	77	-12,5	.
566 040	Lengerich, Stadt	7	7	-	168	167	- 0,6	20,9
566 044	Lienen	9	9	-10,0	202	202	- 3,3	11,2
566 048	Lotte	-	-	-	-	-	-	-
566 052	Metelen	6	5	-16,7	142	87	-38,7	9,2
566 056	Mettingen	5	4	-	194	174	+13,0	18,3
566 060	Neuenkirchen	4	4	-	103	103	+12,0	21,9
566 064	Nordwalde	4	4	-	116	116	-	.
566 068	Ochtrup, Stadt	3	3	-	63	63	-	20,2
566 072	Recke	7	7	+16,7	132	128	+ 8,5	18,4
566 076	Rheine, Stadt	20	20	-	611	606	- 0,8	31,8
566 080	Saerbeck	5	5	-	180	179	- 0,6	29,8
566 084	Steinfurt, Stadt	9	9	-	205	205	+ 2,0	23,7
566 088	Tecklenburg, Stadt	19	16	- 5,9	763	569	- 6,3	35,2
566 092	Westerkappeln	2	2	-	28	28	-	.
566 096	Wettingen	4	4	-	184	184	-	10,7

Anmerkungen siehe Seite 10

gungsstätten nach Verwaltungsbezirken

1999

Ankünfte				Übernachtungen				Mittlere Aufenthaltsdauer ³⁾		Gemeindekennziffer
aller Gäste	Veränderung ¹⁾	ausländischer Gäste	Veränderung ¹⁾	aller Gäste	Veränderung ¹⁾	ausländischer Gäste	Veränderung ¹⁾	aller Gäste	ausländischer Gäste	
13 834	- 3,7	1 091	+ 16,9	22 925	- 8,8	2 237	+ 11,6	1,7	2,1	554 000
1 006	- 24,1	147	+ 36,1	1 488	- 25,2	253	+ 49,7	1,5	1,7	554 004
1 486	+ 6,3	165	+ 29,9	2 723	+ 8,8	567	+ 59,7	1,8	3,4	554 008
3 540	+ 4,8	79	- 22,5	5 361	- 2,7	137	- 45,4	1,5	1,7	554 012
214	+ 36,3	39	- 9,3	292	+ 32,1	74	- 26,0	1,4	1,9	554 016
997	+ 27,7	220	+ 25,0	1 595	- 10,1	310	- 22,7	1,6	1,4	554 020
-	-	-	-	-	-	-	-	-	-	554 024
141	- 16,6	8	x	341	- 40,3	34	x	2,4	4,3	554 028
474	- 34,1	201	+402,5	698	- 20,8	296	+622,0	1,5	1,5	554 032
1 812	- 9,6	66	- 38,3	2 633	- 23,8	69	- 57,9	1,5	1,0	554 036
516	- 30,7	2	- 88,9	622	- 43,9	2	- 95,7	1,2	1,0	554 040
614	+ 0,5	3	- 94,9	1 316	+ 47,7	5	- 93,2	2,1	1,7	554 044
470	+ 4,2	33	- 5,7	802	+ 1,0	98	+ 71,9	1,7	3,0	554 048
.	554 052
328	- 4,1	-	-100,0	519	- 32,5	-	-100,0	1,6	-	554 056
265	+ 21,0	47	+ 34,3	640	+ 36,2	112	+ 36,6	2,4	2,4	554 060
.	554 064
705	- 10,9	12	- 47,8	1 235	+ 2,6	125	+ 95,3	1,8	10,4	554 068
8 231	- 1,7	321	- 26,2	16 073	+ 1,5	605	- 20,6	2,0	1,9	558 000
827	+ 0,7	53	- 59,8	1 240	- 5,1	74	- 66,8	1,5	1,4	558 004
1 621	+ 14,8	75	+ 38,9	5 075	+ 27,1	188	+ 32,4	3,1	2,5	558 008
2 061	+ 16,1	57	- 5,0	3 321	+ 1,4	112	+ 3,7	1,6	2,0	558 012
1 666	- 24,9	31	- 27,9	2 733	- 22,3	58	+ 3,6	1,6	1,9	558 016
369	- 5,4	18	+ 5,9	1 017	+ 28,9	38	+ 22,6	2,8	2,1	558 020
315	- 39,5	18	- 66,7	443	- 44,5	20	- 78,9	1,4	1,1	558 024
.	558 028
617	- 11,6	22	- 8,3	974	- 15,7	40	+ 25,0	1,6	1,8	558 032
.	558 036
190	- 1,0	-	-	282	- 9,6	-	-	1,5	-	558 040
413	+181,0	9	- 35,7	754	+113,6	12	- 25,0	1,8	1,3	558 044
17 228	- 6,9	1 679	+ 7,2	37 087	+ 4,9	4 224	+ 24,6	2,2	2,5	562 000
1 091	+ 8,8	90	- 30,8	2 269	+ 19,9	186	- 7,9	2,1	2,1	562 004
1 373	- 8,4	46	- 59,6	2 819	- 9,5	137	- 58,9	2,1	3,0	562 008
611	- 32,6	54	+ 42,1	1 383	- 19,2	242	+122,0	2,3	4,5	562 012
.	562 014
2 748	+ 11,7	47	+ 62,1	8 618	+ 51,4	432	+ 14,0	3,1	9,2	562 016
926	+ 10,0	74	- 28,8	1 945	+ 7,2	184	- 28,1	2,1	2,5	562 020
1 491	- 36,8	273	- 12,5	2 641	- 41,6	609	-	1,8	2,2	562 024
1 983	- 1,4	49	+276,9	3 326	- 21,9	141	+302,9	1,7	2,9	562 028
3 247	+ 2,4	312	+ 2,3	5 979	- 1,4	552	+ 9,1	1,8	1,8	562 032
.	562 036
15 287	- 4,5	1 320	- 0,7	30 484	- 11,8	2 657	- 20,7	2,0	2,0	566 000
.	566 004
1 088	+ 10,1	40	+ 17,6	2 342	+ 7,3	154	+144,4	2,2	3,9	566 008
1 203	+ 42,9	99	- 23,3	1 880	- 2,1	171	- 28,8	1,6	1,7	566 012
711	+ 7,6	194	- 11,8	1 125	- 39,3	294	- 20,8	1,6	1,5	566 016
.	566 020
.	566 024
991	+ 1,4	104	- 12,6	1 551	- 31,3	205	+ 0,5	1,6	2,0	566 028
479	+ 50,2	75	+141,9	833	+ 70,0	145	+367,7	1,7	1,9	566 032
.	566 036
542	+ 4,8	43	- 17,3	978	- 38,6	139	- 82,8	1,8	3,2	566 040
228	+ 18,8	-	-	635	+ 2,1	-	-	2,8	-	566 044
.	566 048
71	+102,9	6	+200,0	219	+200,0	38	+171,4	3,1	6,3	566 052
628	- 26,9	31	-	893	- 37,5	41	- 4,7	1,4	1,3	566 056
404	+ 42,3	31	+ 47,6	631	+ 34,8	53	+112,0	1,6	1,7	566 060
.	566 064
235	- 19,0	46	- 34,3	357	- 43,2	126	- 50,2	1,5	2,7	566 068
251	- 14,0	15	- 21,1	658	- 22,7	54	- 5,3	2,6	3,6	566 072
2 481	+ 2,8	287	+ 57,7	5 166	- 1,6	611	+ 78,1	2,1	2,1	566 076
760	- 44,9	7	- 75,0	1 496	- 47,8	20	- 70,1	2,0	2,9	566 080
531	- 12,2	44	+ 18,9	1 361	+ 42,7	146	+ 67,8	2,6	3,3	566 084
1 860	- 7,6	262	- 10,3	5 488	+ 0,2	323	- 29,0	3,0	1,2	566 088
.	566 092
242	+ 63,5	13	+ 44,4	552	+ 55,1	67	+168,0	2,3	5,2	566 096

Gemeinde- kennziffer	Verwaltungsbezirk	Betriebe			Betten			
		insgesamt	darunter		insgesamt	darunter		
			geöffnete	Verän- derung ¹⁾		angebotene	Verän- derung ¹⁾	mittlere Auslastung ²⁾
570 000	Kreis Warendorf	75	71	- 2,7	2 206	2 064	+ 1,1	26,1
570 004	Ahlen, Stadt	11	10	-	252	215	-	25,0
570 008	Beckum, Stadt	9	9	-10,0	215	215	- 8,1	22,8
570 012	Beelen	2	2	-	32	32	-	.
570 016	Drensteinfurt, Stadt	3	3	+50,0	68	68	+47,8	5,4
570 020	Ennigerloh, Stadt	4	4	-	103	101	- 1,9	22,0
570 024	Everswinkel	5	4	-	139	77	+18,5	18,9
570 028	Oelde, Stadt	9	9	-	370	370	+ 8,5	30,7
570 032	Ostbevern	3	3	-	46	46	+12,2	10,0
570 036	Sassenberg, Stadt	4	3	-	86	66	-	.
570 040	Sendenhorst, Stadt	5	5	-	104	103	- 1,0	24,5
570 044	Telgte, Stadt	4	4	-20,0	131	131	- 9,7	28,0
570 048	Wadersloh	3	3	-	85	85	-	26,8
570 052	Warendorf, Stadt	13	12	- 7,7	575	555	- 1,6	31,0
500 000	Reg.-Bez. Münster	641	609	- 3,0	27 027	25 752	- 1,5	30,2
711 000	Kreisfreie Stadt Bielefeld	64	62	+ 5,1	3 916	3 850	+ 5,9	31,3
754 000	Kreis Gütersloh	89	87	- 1,1	3 114	3 055	- 0,4	27,5
754 004	Borgholzhausen, Stadt	3	3	-	102	102	-	16,9
754 008	Gütersloh, Stadt	19	19	-	765	765	-	32,2
754 012	Halle (Westf.), Stadt	9	9	-	423	423	-	30,6
754 016	Harsewinkel, Stadt	9	9	-	282	282	+ 6,8	39,4
754 020	Herzebrock-Clarholz	4	4	-	91	91	-	11,6
754 024	Langenberg	2	2	-	42	42	-	.
754 028	Rheda-Wiedenbrück, Stadt	8	6	-14,3	347	290	-14,2	43,0
754 032	Rietberg, Stadt	6	6	-14,3	217	217	- 5,7	15,4
754 036	Schloß Holte-Stukenbrock	10	10	-	286	285	- 0,3	20,9
754 040	Steinhagen	3	3	+50,0	112	112	+36,6	.
754 044	Verl	6	6	-	183	182	- 0,5	22,1
754 048	Versmold, Stadt	2	2	-	112	112	-	.
754 052	Werther (Westf.), Stadt	8	8	-	152	152	+ 2,7	20,1
758 000	Kreis Herford	69	67	- 4,3	3 166	3 086	- 0,7	31,7
758 004	Bünde, Stadt	7	6	-	285	219	-	.
758 008	Enger, Stadt	1	1	-50,0	19	19	-44,1	.
758 012	Herford, Stadt	15	14	- 6,7	549	539	- 1,8	24,7
758 016	Hiddenhausen	6	6	-	225	225	+ 0,9	20,7
758 020	Kirchlengern	2	2	-	29	29	-	.
758 024	Löhne, Stadt	12	12	- 7,7	623	619	- 2,2	32,4
758 028	Rödinghausen	7	7	-	226	226	-	39,4
758 032	Spenge, Stadt	3	3	-	75	75	+17,2	.
758 036	Vlotho, Stadt	16	16	-	1 135	1 135	+ 0,3	41,5
762 000	Kreis Höxter	167	144	- 2,7	7 692	6 778	- 0,1	37,6
762 004	Bad Driburg, Stadt	58	46	- 4,2	3 511	3 026	- 6,4	58,9
762 008	Beverungen, Stadt	21	19	- 5,0	664	618	- 3,0	16,3
762 012	Borgentreich, Stadt	2	2	-33,3	25	25	-37,5	.
762 016	Brakel, Stadt	12	10	-	615	518	+ 0,2	18,9
762 020	Höxter, Stadt	23	21	+16,7	828	761	+42,0	13,1
762 024	Mariemünster, Stadt	13	11	- 8,3	325	270	- 6,9	17,5
762 028	Nieheim, Stadt	12	10	- 9,1	771	622	- 6,5	19,7
762 032	Steinheim, Stadt	3	3	-25,0	80	80	-14,9	.
762 036	Warburg, Stadt	17	17	- 5,6	595	590	- 2,0	35,4
762 040	Willebadessen, Stadt	6	5	+25,0	278	268	+59,5	16,2
766 000	Kreis Lippe	360	282	- 6,3	15 341	12 361	- 5,6	29,4
766 004	Augustdorf	1	1	-	15	15	-	.
766 008	Bad Salzuflen, Stadt	114	82	-11,8	5 362	4 451	- 7,3	43,1
766 012	Barntrup, Stadt	2	2	-	40	34	-15,0	.
766 016	Blomberg, Stadt	10	8	-11,1	594	453	-16,9	11,4
766 020	Detmold, Stadt	27	22	- 4,3	1 076	769	-12,5	33,0
766 024	Dörentrup	10	10	-	318	308	-	15,5
766 028	Extetal	13	13	-	1 063	1 038	- 1,9	18,7
766 032	Horn-Bad Meinberg, Stadt	91	62	- 7,5	3 842	2 494	-10,0	25,8

Anmerkungen siehe Seite 10

gungsstätten nach Verwaltungsbezirken

1999

Ankünfte				Übernachtungen				Mittlere Aufenthaltsdauer ³⁾		Gemeindekennziffer
aller Gäste	Veränderung ¹⁾	ausländischer Gäste	Veränderung ¹⁾	aller Gäste	Veränderung ¹⁾	ausländischer Gäste	Veränderung ¹⁾	aller Gäste	ausländischer Gäste	
7 378	+ 7,9	727	+ 3,0	15 071	+ 5,8	1 746	- 10,4	2,0	2,4	570 000
726	- 4,0	114	+ 4,6	1 502	- 9,5	314	- 30,7	2,1	2,8	570 004
878	- 1,3	66	+ 13,8	1 373	- 1,0	78	- 30,4	1,6	1,2	570 008
.	570 012
60	- 41,2	2	- 83,3	103	- 43,4	2	- 86,7	1,7	1,0	570 016
346	- 5,7	31	+ 24,0	622	- 16,3	42	- 16,0	1,8	1,4	570 020
155	+ 4,7	9	- 55,0	407	+ 18,0	36	- 47,1	2,6	4,0	570 024
1 248	+ 25,6	257	+ 13,2	3 178	+ 3,8	768	+ 15,0	2,5	3,0	570 028
95	- 20,2	6	- 64,7	129	- 46,3	9	- 80,4	1,4	1,5	570 032
.	570 036
393	+ 40,4	65	+ 1,6	708	+ 1,4	172	- 18,1	1,8	2,6	570 040
551	+ 8,0	18	- 37,9	1 028	+ 32,3	39	- 11,4	1,9	2,2	570 044
219	+ 36,9	5	- 61,5	639	+ 27,8	5	- 76,2	2,9	1,0	570 048
2 518	+ 9,3	131	+ 11,0	4 814	+ 11,9	230	- 2,5	1,9	1,8	570 052
95 859	- 0,7	8 137	+ 4,4	214 205	- 1,6	17 661	- 1,4	2,2	2,2	500 000
18 225	+ 3,6	2 455	- 9,1	33 459	+ 9,4	5 517	+ 13,3	1,8	2,2	711 000
12 442	- 3,8	1 255	- 2,1	23 537	+ 8,9	3 069	+ 9,1	1,9	2,4	754 000
245	- 63,1	58	- 14,7	484	- 53,0	94	- 19,7	2,0	1,6	754 004
3 930	+ 3,2	429	- 6,3	6 897	+ 19,6	950	+ 14,3	1,8	2,2	754 008
1 860	- 0,5	102	- 22,1	3 630	+ 7,4	192	- 15,8	2,0	1,9	754 012
1 487	- 11,8	258	+ 50,9	3 113	- 0,3	861	+ 37,8	2,1	3,3	754 016
160	+146,2	32	+700,0	296	+100,0	75	+294,7	1,9	2,3	754 020
.	754 024
1 745	- 5,0	144	- 14,3	3 494	+ 18,7	248	- 22,7	2,0	1,7	754 028
444	+ 6,0	14	+180,0	935	+ 51,1	128	x	2,1	9,1	754 032
906	- 4,3	81	+ 8,0	1 669	- 4,9	204	- 13,2	1,8	2,5	754 036
.	754 040
652	- 7,4	79	- 24,0	1 125	+ 10,4	227	- 5,8	1,7	2,9	754 044
.	754 048
422	- 2,5	37	-	854	- 9,8	59	- 10,6	2,0	1,6	754 052
8 558	- 5,3	717	+ 16,6	27 346	- 9,1	2 544	- 10,4	3,2	3,5	758 000
.	758 004
.	758 008
2 132	- 14,1	335	+ 36,7	3 730	- 25,5	681	- 23,9	1,7	2,0	758 012
713	- 3,5	69	+ 43,8	1 302	- 6,8	172	+ 60,7	1,8	2,5	758 016
.	758 020
1 621	- 21,3	92	- 13,2	5 617	- 32,9	140	- 25,5	3,5	1,5	758 024
1 011	+ 5,5	-	-	2 495	+ 3,7	-	-	2,5	-	758 028
.	758 032
2 537	+ 17,5	171	+ 41,3	13 204	+ 26,0	1 414	- 0,1	5,2	8,3	758 036
12 372	- 2,5	368	- 25,8	69 635	+ 2,3	776	- 42,2	5,6	2,1	762 000
3 745	+ 0,5	30	- 63,9	49 417	+ 5,9	113	- 58,9	13,2	3,8	762 004
1 075	+ 5,9	18	- 47,1	2 820	+ 20,3	25	- 65,8	2,6	1,4	762 008
.	762 012
1 122	- 7,0	55	- 17,9	2 741	- 23,0	129	- 55,4	2,4	2,3	762 016
1 380	- 16,7	104	- 33,3	2 549	- 12,3	181	- 30,1	1,8	1,7	762 020
303	+ 13,5	13	- 38,1	1 169	+ 14,3	97	- 4,0	3,9	7,5	762 024
1 125	- 3,7	-	-100,0	3 430	+ 2,3	-	-100,0	3,0	-	762 028
.	762 032
2 614	+ 2,3	135	+ 26,2	5 650	- 9,6	197	- 9,6	2,2	1,5	762 036
630	+ 33,8	2	- 50,0	1 213	+ 22,3	6	- 71,4	1,9	3,0	762 040
19 605	+ 7,6	1 914	+ 40,9	96 399	+ 9,2	6 703	+ 1,1	4,9	3,5	766 000
.	766 004
6 657	+ 18,2	609	+ 31,0	51 663	+ 9,7	2 741	+ 12,0	7,8	4,5	766 008
.	766 012
1 005	- 8,6	55	+139,1	1 449	- 38,7	97	.	1,4	1,8	766 016
3 527	+ 2,0	523	+ 78,5	6 517	+ 0,1	957	+ 83,3	1,8	1,8	766 020
321	+ 6,3	4	- 60,0	1 339	+ 80,5	5	- 77,3	4,2	1,3	766 024
763	+ 3,2	81	- 18,2	5 338	- 5,1	883	- 63,3	7,0	10,9	766 028
2 844	+ 12,3	232	+ 79,8	16 647	+ 22,1	825	+134,4	5,9	3,6	766 032

Gemeinde- kennziffer	Verwaltungsbezirk	Betriebe			Betten			
		insgesamt	darunter		insgesamt	darunter		
			geöffnete	Veränderung ¹⁾		angebotene	Veränderung ¹⁾	mittlere Auslastung ²⁾
	Noch: Kreis Lippe							
766 036	Kalletal	9	8	+33,3	218	195	+57,3	6,0
766 040	Lage, Stadt	17	17	- 5,6	566	564	- 2,1	24,5
766 044	Lemgo, Stadt	12	10	-16,7	330	311	- 5,8	21,6
766 048	Leopoldshöhe	1	1	-	18	18	-	.
766 052	Lügde, Stadt	16	13	- 7,1	557	459	- 4,8	7,7
766 056	Oerlinghausen, Stadt	9	9	-	552	552	-	33,0
766 060	Schieder-Schwalenberg, Stadt	25	21	+ 5,0	756	666	+18,5	8,6
766 064	Schlangen	3	3	-	34	34	-	20,0
770 000	Kreis Minden-Lübbecke	148	136	- 8,7	8 928	7 944	-10,4	37,6
770 004	Bad Oeynhausen, Stadt	50	44	-12,0	4 629	4 209	- 8,1	48,1
770 008	Espelkamp, Stadt	4	4	-	152	152	-	35,1
770 012	Hille	4	4	-	157	156	- 0,6	29,0
770 016	Hüllhorst	6	6	-	234	229	+ 5,5	29,1
770 020	Lübbecke, Stadt	4	4	-	88	88	-	27,1
770 024	Minden, Stadt	17	16	- 5,9	699	676	- 3,3	22,8
770 028	Petershagen, Stadt	13	13	-	692	612	-11,6	29,7
770 032	Porta Westfalica, Stadt	20	17	-22,7	1 091	715	-36,2	24,0
770 036	Preußisch-Oldendorf, Stadt	19	19	-	893	842	- 5,1	24,7
770 040	Rahden, Stadt	4	4	-	147	147	-	38,7
770 044	Stemwede	7	5	-16,7	146	118	- 6,3	10,4
774 000	Kreis Paderborn	136	122	+ 2,5	5 304	4 905	+ 3,2	34,7
774 004	Altenbeken	8	7	+16,7	126	117	+14,7	.
774 008	Bad Lippspringe, Stadt	31	27	- 3,6	1 567	1 461	- 0,2	47,4
774 012	Borchen	9	9	-	273	268	-	33,1
774 016	Büren, Stadt	13	12	- 7,7	433	421	- 2,8	31,6
774 020	Delbrück, Stadt	6	4	-	170	131	+74,7	23,8
774 024	Hövelhof	6	6	-	134	134	-	22,7
774 028	Lichtenau, Stadt	14	11	-	557	509	- 0,4	13,0
774 032	Paderborn, Stadt	23	23	+15,0	898	854	+ 4,7	39,3
774 036	Salzkotten, Stadt	4	4	-	115	103	-10,4	.
774 040	Wünnenberg, Stadt	22	19	+ 5,6	1 031	907	+ 8,4	33,1
700 000	Reg.-Bez. Detmold	1 033	900	- 3,6	47 461	41 979	- 3,1	33,1
	Kreisfreie Städte							
911 000	Bochum	39	37	- 5,1	2 955	2 885	+ 0,3	42,8
913 000	Dortmund	67	65	-	4 852	4 679	- 1,6	35,8
914 000	Hagen	24	23	- 4,2	915	884	- 3,4	20,5
915 000	Hamm	26	26	- 3,7	971	971	- 1,3	34,4
916 000	Herne	8	8	-11,1	262	233	-18,8	33,1
954 000	Ennepe-Ruhr-Kreis	67	66	- 1,5	2 871	2 859	+ 1,2	34,9
954 004	Breckerfeld, Stadt	4	4	-	218	218	-	11,9
954 008	Ennepetal, Stadt	6	6	-	316	316	+ 0,6	.
954 012	Gevelsberg, Stadt	2	2	-	94	93	- 1,1	.
954 016	Hattingen, Stadt	12	12	-	498	498	-	33,8
954 020	Herdecke, Stadt	6	6	-	310	310	-	53,7
954 024	Schwelm, Stadt	10	10	+11,1	336	336	+19,6	34,5
954 028	Sprockhövel, Stadt	10	9	-18,2	414	403	- 5,4	27,7
954 032	Wetter (Ruhr), Stadt	6	6	-	270	270	-	17,9
954 036	Witten, Stadt	11	11	-	415	415	+ 0,5	31,5
958 000	Hochsauerland Kreis	585	561	- 3,9	26 608	25 446	- 1,9	45,5
958 004	Arnsberg, Stadt	27	27	+ 8,0	1 514	1 511	+ 3,6	32,7
958 008	Bestwig	18	16	- 5,9	831	717	- 1,2	28,9
958 012	Brilon, Stadt	41	36	- 2,7	1 522	1 417	+ 8,6	36,4
958 016	Eslohe (Sauerland)	36	35	-10,3	1 289	1 239	- 4,4	34,1
958 020	Hallenberg, Stadt	20	19	- 9,5	681	627	- 6,1	50,0
958 024	Marsberg, Stadt	11	10	-	204	174	+ 1,2	24,4
958 028	Medebach, Stadt	28	27	- 3,6	4 020	4 001	- 0,4	78,1
958 032	Meschede, Stadt	39	37	- 9,8	1 202	1 149	- 5,0	30,0
958 036	Olsberg, Stadt	41	39	-	1 478	1 409	- 2,0	36,6
958 040	Schmallenberg, Stadt	129	128	- 3,8	4 558	4 494	- 2,1	42,9
958 044	Sundern (Sauerland), Stadt	40	39	-	1 501	1 380	- 5,3	24,0
958 048	Winterberg, Stadt	155	148	- 4,5	7 808	7 328	- 3,6	45,7

Anmerkungen siehe Seite 10

gungsstätten nach Verwaltungsbezirken

1999

Ankünfte				Übernachtungen				Mittlere Aufenthaltsdauer ³⁾		Gemeindekennziffer
aller Gäste	Veränderung ¹⁾	ausländischer Gäste	Veränderung ¹⁾	aller Gäste	Veränderung ¹⁾	ausländischer Gäste	Veränderung ¹⁾	aller Gäste	ausländischer Gäste	
131	+ 35,1	5	+150,0	268	- 12,7	17	+750,0	2,0	3,4	766 036
1 477	+ 11,9	14	+180,0	3 871	+ 23,1	78	+110,8	2,6	5,6	766 040
864	- 24,8	132	+ 2,3	1 878	- 11,0	315	+ 46,5	2,2	2,4	766 044
.	766 048
432	- 3,8	24	+ 84,6	971	- 4,1	70	+ 32,1	2,2	2,9	766 052
902	+ 8,8	48	+ 65,5	4 778	+ 14,7	192	+146,2	5,3	4,0	766 056
494	+ 4,2	149	- 2,6	1 291	+ 6,6	429	- 4,0	2,6	2,9	766 060
59	+227,8	34	x	157	+685,0	89	x	2,7	2,6	766 064
15 959	+ 0,1	1 630	+ 12,5	83 550	+ 3,1	3 374	- 8,4	5,2	2,1	770 000
5 640	+ 5,2	711	+ 80,5	56 154	+ 7,5	1 239	+ 50,4	10,0	1,7	770 004
805	+ 19,4	51	+ 2,0	1 492	+ 15,4	177	+ 55,3	1,9	3,5	770 008
341	+ 9,6	2	x	1 265	+ 24,3	10	x	3,7	5,0	770 012
1 168	+ 26,3	83	+ 72,9	1 868	+ 7,1	172	+ 59,3	1,6	2,1	770 016
495	+ 14,3	48	+ 2,1	667	+ 11,4	75	- 15,7	1,3	1,6	770 020
2 862	- 1,4	292	- 45,2	4 382	- 14,0	525	- 51,8	1,5	1,8	770 024
668	- 33,5	9	- 60,9	5 067	- 18,9	34	- 92,1	7,6	3,8	770 028
2 450	- 10,7	337	+ 34,8	4 771	- 22,4	845	+ 13,1	1,9	2,5	770 032
653	- 20,1	8	- 81,0	5 915	+ 20,5	123	- 18,5	9,1	15,4	770 036
661	+ 14,8	63	+ 65,8	1 625	+ 25,2	126	+ 70,3	2,5	2,0	770 040
216	+ 14,9	26	+ 8,3	344	- 25,5	48	- 20,0	1,6	1,8	770 044
13 751	+ 10,3	1 972	+ 7,0	47 528	+ 7,7	5 252	+ 2,9	3,5	2,7	774 000
.	774 004
2 846	+ 15,8	285	+ 78,1	18 655	+ 13,4	759	+ 29,1	6,6	2,7	774 008
631	+ 1,8	42	x	2 484	- 6,3	168	+425,0	3,9	4,0	774 012
1 360	- 7,9	34	- 33,3	3 739	+ 4,6	199	- 46,5	2,7	5,9	774 016
607	+ 81,2	70	+ 75,0	872	+ 66,1	93	+ 40,9	1,4	1,3	774 020
510	- 1,2	49	+ 40,0	859	- 1,5	77	+ 26,2	1,7	1,6	774 024
900	+ 14,5	242	+ 26,0	1 952	- 13,1	699	- 19,7	2,2	2,9	774 028
5 015	+ 11,7	974	- 16,6	9 394	+ 10,7	2 358	- 3,0	1,9	2,4	774 032
.	774 036
1 386	+ 12,3	192	+ 69,9	8 440	+ 4,8	561	+ 40,6	6,1	2,9	774 040
100 912	+ 2,0	10 311	+ 5,8	381 454	+ 4,9	27 235	- 0,2	3,8	2,6	700 000
21 011	+ 3,7	2 432	- 4,4	34 352	- 5,0	5 517	- 14,6	1,6	2,3	911 000
27 012	+ 1,2	4 475	+ 18,3	46 939	- 0,5	8 648	+ 13,9	1,7	1,9	913 000
2 661	- 36,8	268	- 43,0	4 947	- 35,8	543	- 34,7	1,9	2,0	914 000
4 612	+ 2,4	520	- 2,6	9 165	+ 25,2	990	+ 2,2	2,0	1,9	915 000
1 094	+ 15,0	81	+ 14,1	2 162	+ 28,7	256	+100,0	2,0	3,2	916 000
9 550	+ 6,3	849	- 5,1	27 801	- 1,9	2 763	+ 4,0	2,9	3,3	954 000
374	- 3,1	5	- 37,5	729	+ 1,4	12	- 75,0	1,9	2,4	954 004
.	954 008
.	954 012
2 285	+ 0,6	186	- 27,6	4 717	- 3,0	461	- 46,5	2,1	2,5	954 016
1 292	+ 11,5	54	- 28,9	4 660	+ 3,1	113	- 29,4	3,6	2,1	954 020
1 335	+ 10,3	80	- 33,3	3 248	+ 7,3	194	- 6,7	2,4	2,4	954 024
817	+ 6,5	13	- 51,9	3 126	- 17,8	25	- 60,3	3,8	1,9	954 028
714	- 4,8	86	+ 34,4	1 350	+ 0,7	248	+ 25,3	1,9	2,9	954 032
1 538	- 10,5	278	- 3,5	3 566	- 13,7	1 082	+ 32,6	2,3	3,9	954 036
83 761	+ 8,8	30 257	+ 16,6	323 099	+ 7,7	119 359	+ 13,6	3,9	3,9	958 000
4 304	+ 16,5	572	+ 9,0	13 824	+ 14,3	1 236	+ 14,6	3,2	2,2	958 004
1 768	+ 13,6	280	+ 8,1	5 441	+ 14,2	849	- 22,7	3,1	3,0	958 008
3 076	+ 18,5	404	+ 20,2	14 452	+ 52,7	2 097	+ 86,2	4,7	5,2	958 012
2 335	+ 7,0	281	+ 66,3	11 810	+ 3,3	1 053	+ 80,6	5,1	3,7	958 016
2 322	+ 4,9	1 601	+ 7,2	8 771	- 3,9	5 663	+ 2,1	3,8	3,5	958 020
513	+ 42,9	122	+ 20,8	1 188	+ 9,4	383	+ 9,7	2,3	3,1	958 024
19 318	+ 6,9	11 789	+ 3,1	87 151	+ 5,4	55 424	+ 3,3	4,5	4,7	958 028
2 741	- 12,4	202	- 12,2	9 606	- 11,2	636	- 5,8	3,5	3,1	958 032
4 523	+ 11,5	1 315	+ 30,1	14 429	+ 3,9	3 421	+ 15,0	3,2	2,6	958 036
12 367	+ 3,2	3 082	+ 31,9	53 675	+ 5,1	12 444	+ 21,7	4,3	4,0	958 040
4 016	- 2,0	371	- 32,1	9 282	- 4,7	1 090	- 14,9	2,3	2,9	958 044
26 478	+ 14,8	10 238	+ 36,4	93 470	+ 11,5	35 063	+ 32,2	3,5	3,4	958 048

Gemeinde- kennziffer	Verwaltungsbezirk	Betriebe			Betten			
		insgesamt	darunter		insgesamt	darunter		
			geöffnete	Veränderung ¹⁾		angebotene	Veränderung ¹⁾	mittlere Auslastung ²⁾
962 000	Märkischer Kreis	122	116	- 4,9	4 554	4 316	- 5,0	27,8
962 004	Altena, Stadt	10	10	-	300	300	-	26,9
962 008	Balve, Stadt	8	8	-	361	361	-	26,4
962 012	Halver, Stadt	4	4	+33,3	86	78	+62,5	20,3
962 016	Hemer, Stadt	6	5	-16,7	451	406	-10,0	22,3
962 020	Herscheid	6	6	-	107	103	-	20,6
962 024	Iserlohn, Stadt	19	18	- 5,3	661	603	- 8,8	32,7
962 028	Kierspe, Stadt	2	2	-	29	29	-	.
962 032	Lüdenscheid, Stadt	13	11	-15,4	681	608	-10,2	32,6
962 036	Meinerzhagen, Stadt	19	19	- 5,0	876	875	- 5,9	31,4
962 040	Menden (Sauerland), Stadt	11	10	- 9,1	211	189	- 9,6	21,9
962 044	Nachrodt-Wiblingwerde	6	6	-	396	396	-	22,9
962 048	Neuenrade, Stadt	6	5	-	143	119	-	35,4
962 052	Plettenberg, Stadt	5	5	-16,7	122	122	- 7,6	18,8
962 056	Schalksmühle	1	1	-	11	11	-	.
962 060	Werdohl, Stadt	6	6	-	119	116	-	19,1
966 000	Kreis Olpe	168	158	- 1,3	5 688	5 525	- 0,3	23,2
966 004	Attendorf, Stadt	29	28	+ 7,7	850	840	+ 3,6	31,2
966 008	Drolshagen, Stadt	14	14	- 6,7	308	308	- 3,8	12,9
966 012	Finnentrop	11	9	-	450	413	-	12,7
966 016	Kirchhundem	29	25	-10,7	1 110	1 050	- 2,3	21,9
966 020	Lennestadt, Stadt	48	47	+ 2,2	1 481	1 461	+ 0,6	24,8
966 024	Olpe, Stadt	26	25	- 3,8	1 233	1 213	- 1,6	23,3
966 028	Wenden	11	10	-	256	240	+ 2,1	22,0
970 000	Kreis Siegen-Wittgenstein	172	162	- 1,8	6 756	6 382	- 2,6	42,3
970 004	Bad Berleburg, Stadt	48	45	- 4,3	2 230	2 128	- 2,6	61,0
970 008	Burbach	8	7	-	254	204	-16,4	24,2
970 012	Erndtebrück	1	1	-	14	14	-	.
970 016	Freudenberg, Stadt	11	10	- 9,1	415	391	- 4,4	22,1
970 020	Hilchenbach, Stadt	17	17	+ 6,3	853	842	+ 0,6	37,5
970 024	Kreuztal, Stadt	9	8	-11,1	138	121	-12,3	21,0
970 028	Bad Laasphe, Stadt	26	22	- 4,3	1 297	1 138	- 5,6	38,0
970 032	Netphen	14	14	+ 7,7	308	308	+12,4	21,5
970 036	Neunkirchen	4	4	-	66	61	- 7,6	.
970 040	Siegen, Stadt	23	23	-	859	853	- 0,5	35,6
970 044	Wilnsdorf	11	11	-	322	322	-	28,7
974 000	Kreis Soest	192	171	- 2,3	9 314	8 576	- 0,4	35,6
974 004	Anröchte	2	2	-	41	41	-	.
974 008	Bad Sassendorf	46	40	- 2,4	2 531	2 350	- 3,3	49,2
974 012	Ense	3	3	-	51	51	-	24,7
974 016	Erwitte, Stadt	20	20	-	956	956	+ 0,7	32,9
974 020	Geseke, Stadt	3	2	-33,3	638	624	+ 1,0	.
974 024	Lippetal	5	5	-	54	54	-	12,6
974 028	Lippstadt, Stadt	40	34	+ 6,3	2 256	2 048	+ 6,7	43,0
974 032	Möhnesee	22	17	-10,5	1 174	996	- 2,9	18,3
974 036	Rüthen, Stadt	7	6	-14,3	284	237	-16,5	14,7
974 040	Soest, Stadt	17	17	+ 6,3	679	638	+ 2,2	27,9
974 044	Warstein, Stadt	17	15	-11,8	471	402	- 6,9	22,8
974 048	Welper	1	1	-	24	24	-	.
974 052	Werl, Stadt	6	6	-	114	114	-	19,2
974 056	Wickede (Ruhr)	3	3	-	41	41	+ 2,5	28,7
978 000	Kreis Unna	54	53	-	2 317	2 279	-	25,7
978 004	Bergkamen, Stadt	1	1	-	19	19	+90,0	.
978 008	Bönen	1	1	-	13	13	+18,2	.
978 012	Fröndenberg, Stadt	3	3	-	79	79	-	36,6
978 016	Holzwickede	2	2	-	281	281	-	.
978 020	Kamen, Stadt	7	6	-14,3	390	358	- 8,2	25,9
978 024	Lünen, Stadt	8	8	-	505	505	-	16,5
978 028	Schwerte, Stadt	12	12	-	416	410	- 0,5	29,3
978 032	Selm, Stadt	3	3	-	76	76	-	5,4
978 036	Unna, Stadt	10	10	-	400	400	-	26,9
978 040	Werne, Stadt	7	7	+16,7	138	138	+20,0	30,6
900 000	Reg.-Bez. Arnsberg	1 524	1 446	- 3,0	68 063	65 035	- 1,6	38,3
	Nordrhein-Westfalen	5 503	5 140	- 2,6	268 833	253 303	- 1,0	37,0

Anmerkungen siehe Seite 10

gungsstätten nach Verwaltungsbezirken

1999

Ankünfte				Übernachtungen				Mittlere Aufenthaltsdauer ³⁾		Gemeindekennziffer
aller Gäste	Veränderung ¹⁾	ausländischer Gäste	Veränderung ¹⁾	aller Gäste	Veränderung ¹⁾	ausländischer Gäste	Veränderung ¹⁾	aller Gäste	ausländischer Gäste	
15 907	+ 0,1	1 475	- 5,1	32 477	- 7,1	3 193	- 22,2	2,0	2,2	962 000
861	+ 18,4	34	- 8,1	2 033	+ 16,2	75	-	2,4	2,2	962 004
1 211	- 8,7	20	+900,0	2 573	- 12,0	51	x	2,1	2,6	962 008
311	+114,5	6	- 66,7	444	+ 57,4	7	- 87,0	1,4	1,2	962 012
845	+ 4,1	31	- 31,1	2 535	+ 14,6	71	- 69,8	3,0	2,3	962 016
332	+ 53,7	49	+ 16,7	594	+ 30,3	101	- 18,5	1,8	2,1	962 020
2 675	- 6,3	285	- 30,3	4 830	- 12,7	642	- 31,0	1,8	2,3	962 024
3 221	- 0,4	632	+ 1,6	5 502	- 16,3	1 205	- 20,9	1,7	1,9	962 028
3 208	+ 0,4	125	- 11,3	7 575	- 10,5	365	- 24,6	2,4	2,9	962 032
684	- 25,9	79	+ 92,7	1 161	- 22,0	159	+120,8	1,7	2,0	962 036
1 306	+ 11,1	8	- 11,1	2 538	- 4,6	18	- 10,0	1,9	2,3	962 040
529	- 4,5	161	+ 34,2	1 180	- 2,1	351	+ 57,4	2,2	2,2	962 044
373	+ 4,2	9	- 40,0	643	- 7,6	24	- 88,7	1,7	2,7	962 048
243	+ 12,5	19	- 40,6	619	+ 30,3	55	- 30,4	2,5	2,9	962 052
15 502	+ 0,6	1 102	+ 25,2	35 510	- 0,4	3 243	+ 14,4	2,3	2,9	966 000
3 157	- 8,2	240	+ 33,3	7 287	+ 12,4	625	+ 58,6	2,3	2,6	966 004
399	- 8,9	53	+ 43,2	1 113	- 3,2	257	+ 93,2	2,8	4,8	966 008
701	+ 33,8	53	- 38,4	1 445	+ 20,5	169	- 32,7	2,1	3,2	966 012
2 684	+ 13,4	167	+ 5,0	6 433	-	496	+ 5,1	2,4	3,0	966 016
3 900	- 4,1	431	+ 24,2	10 142	+ 5,5	1 173	- 1,0	2,6	2,7	966 020
3 712	- 4,1	88	+ 76,0	7 612	- 19,2	387	+ 14,2	2,1	4,4	966 024
949	+ 33,1	70	+233,3	1 478	+ 9,7	136	+123,0	1,6	1,9	966 028
16 020	+ 10,7	1 652	+ 1,8	75 036	+ 10,8	4 362	+ 6,2	4,7	2,6	970 000
2 948	+ 17,4	224	+ 23,8	36 345	+ 4,5	690	+ 13,3	12,3	3,1	970 004
582	- 5,4	13	- 7,1	1 385	- 3,6	21	+ 10,5	2,4	1,6	970 008
1 117	- 6,7	80	- 23,8	2 279	- 16,7	137	- 38,6	2,0	1,7	970 012
1 668	+ 14,6	75	- 12,8	8 836	+ 45,5	347	- 2,8	5,3	4,6	970 016
373	- 21,1	50	+ 4,2	685	- 22,1	107	+ 42,7	1,8	2,1	970 020
2 621	+ 22,2	450	+ 8,2	12 114	+ 26,0	1 434	+ 13,4	4,6	3,2	970 024
703	+ 10,9	45	+ 2,3	1 749	+ 17,1	163	- 3,0	2,5	3,6	970 028
4 434	+ 10,4	613	- 7,5	8 500	+ 8,7	1 170	+ 0,6	1,9	1,9	970 032
1 307	+ 9,6	57	+ 83,9	2 589	+ 13,5	137	+ 69,1	2,0	2,4	970 036
19 050	+ 0,3	1 282	+ 51,9	82 871	+ 11,1	2 384	+ 34,7	4,4	1,9	974 000
4 675	+ 7,7	57	+ 18,8	31 942	+ 10,7	172	+115,0	6,8	3,0	974 004
173	+ 43,0	11	+ 83,3	353	+ 77,4	37	+ 85,0	2,0	3,4	974 008
848	+ 22,9	24	x	8 290	+ 63,1	56	+522,2	9,8	2,3	974 012
73	- 27,0	8	+700,0	182	-	32	+966,7	2,5	4,0	974 016
5 010	+ 11,0	608	+ 63,4	23 553	+ 11,9	958	+ 44,7	4,7	1,6	974 020
1 681	- 25,8	55	- 21,4	4 955	- 12,6	122	- 38,1	2,9	2,2	974 024
471	- 19,8	21	- 46,2	978	- 15,1	58	- 48,7	2,1	2,8	974 028
2 591	- 18,1	217	+ 28,4	4 589	- 16,2	388	+ 26,0	1,8	1,8	974 032
1 123	+ 45,5	197	+310,4	2 570	+ 12,6	403	+207,6	2,3	2,0	974 036
395	- 19,6	24	+ 84,6	614	- 20,5	63	- 48,8	1,6	2,6	974 040
200	+239,0	26	+ 30,0	329	+ 93,5	39	+ 30,0	1,6	1,5	974 044
8 926	- 1,1	969	- 15,2	16 332	+ 0,1	2 174	- 25,7	1,8	2,2	978 000
532	+ 47,0	41	- 14,6	810	- 0,1	109	- 46,0	1,5	2,7	978 004
1 648	- 8,6	227	+ 22,0	2 600	- 7,4	350	+ 26,4	1,6	1,5	978 008
1 271	- 9,1	152	+ 13,4	2 339	- 8,5	295	- 8,7	1,8	1,9	978 012
2 090	+ 6,2	58	- 32,6	3 302	- 0,5	197	- 38,1	1,6	3,4	978 016
86	- 52,0	1	- 66,7	115	- 62,5	3	- 50,0	1,3	3,0	978 020
1 715	+ 41,6	212	+ 55,9	3 018	+ 23,1	476	+ 3,5	1,8	2,2	978 024
587	+ 23,8	127	+ 28,3	1 182	+ 33,1	280	+ 18,1	2,0	2,2	978 028
225 106	+ 4,0	45 362	+ 12,6	690 691	+ 5,0	153 432	+ 10,0	3,1	3,4	900 000
1 032 833	+ 8,6	216 784	+ 24,7	2 590 616	+ 8,9	542 881	+ 23,4	2,5	2,5	

2.2 Kapazität und Leistung der Beherbergungs

Februar

Lfd. Nr.	Gemeindegruppe Betriebsart	Betriebe			Betten			
		insgesamt	darunter		insgesamt	darunter		
			geöffnete	Veränderung ¹⁾		angebotene	Veränderung ¹⁾	mittlere Auslastung ²⁾
1	Mineral-, Moor-, Sole- und Thermalbäder	507	408	- 5,8	28 994	24 811	- 4,1	44,4
2	Hotels	109	101	- 1,9	7 236	6 387	- 2,9	31,8
3	Gasthöfe	26	23	-17,9	490	454	-10,5	22,2
4	Pensionen	219	146	- 7,0	5 182	3 425	- 4,5	18,7
5	Hotels garnis	40	36	- 5,3	1 632	1 547	- 1,5	22,5
6	Erholungs-, Ferien- und Schulungsheime	21	18	-14,3	1 210	1 042	-13,2	31,4
7	Ferienhäuser, -wohnungen, -zentren	26	24	-	564	542	+ 3,2	11,5
8	Hütten, Jugendherbergen u. Ä.	4	4	+33,3	451	451	+60,5	14,9
9	Sanatorien und Kurkrankenhäuser	62	56	- 5,1	12 229	10 963	- 5,8	67,1
10	Heilklimatische Kurorte	186	178	- 2,7	9 647	9 149	-	45,5
11	Hotels	60	57	- 1,7	2 896	2 632	- 2,4	47,9
12	Gasthöfe	17	17	-	325	319	+ 2,6	32,4
13	Pensionen	44	40	- 9,1	1 043	963	- 6,4	38,6
14	Hotels garnis	-	-	-	-	-	-	-
15	Erholungs-, Ferien- und Schulungsheime	28	27	- 3,6	1 948	1 800	- 7,4	47,8
16	Ferienhäuser, -wohnungen, -zentren	23	23	-	2 080	2 080	-	47,2
17	Hütten, Jugendherbergen u. Ä.	10	10	-	459	459	-	39,6
18	Sanatorien und Kurkrankenhäuser	4	4	+33,3	896	896	+40,9	45,0
19	Kneippkurorte	154	135	- 2,9	6 810	5 471	- 9,4	26,5
20	Hotels	59	55	+ 3,8	2 499	2 318	+ 5,4	27,9
21	Gasthöfe	19	17	- 5,6	373	336	- 5,1	22,6
22	Pensionen	23	18	-10,0	463	363	- 6,7	11,7
23	Hotels garnis	6	5	-16,7	225	191	-13,2	22,5
24	Erholungs-, Ferien- und Schulungsheime	12	10	-	751	562	- 0,9	27,8
25	Ferienhäuser, -wohnungen, -zentren	23	22	+10,0	1 254	947	-13,8	14,4
26	Hütten, Jugendherbergen u. Ä.	6	5	-16,7	496	349	-24,5	6,9
27	Sanatorien und Kurkrankenhäuser	6	3	-50,0	749	405	-45,9	80,4
28	Kneippheilkurorte	233	225	- 3,4	9 316	8 938	- 2,9	43,7
29	Hotels	59	57	+ 3,6	2 856	2 752	- 0,2	38,6
30	Gasthöfe	42	40	- 2,4	871	839	- 2,3	27,3
31	Pensionen	63	60	- 9,1	1 052	1 001	- 7,6	27,2
32	Hotels garnis	4	4	-	101	101	-	20,3
33	Erholungs-, Ferien- und Schulungsheime	14	13	-	845	775	- 4,1	31,6
34	Ferienhäuser, -wohnungen, -zentren	32	32	- 5,9	641	627	- 4,7	33,7
35	Hütten, Jugendherbergen u. Ä.	5	5	-	391	391	-	15,2
36	Sanatorien und Kurkrankenhäuser	14	14	- 6,7	2 559	2 452	- 3,7	73,2
37	Heilbäder zusammen	1 080	946	- 4,3	54 767	48 369	- 3,8	42,5
38	Hotels	287	270	+ 0,4	15 487	14 089	- 1,0	35,6
39	Gasthöfe	104	97	- 6,7	2 059	1 948	- 4,1	26,3
40	Pensionen	349	264	- 8,0	7 740	5 752	- 5,5	23,3
41	Hotels garnis	50	45	- 6,3	1 958	1 839	- 2,8	22,4
42	Erholungs-, Ferien- und Schulungsheime	75	68	- 5,6	4 754	4 179	- 7,5	38,1
43	Ferienhäuser, -wohnungen, -zentren	104	101	-	4 539	4 196	- 3,8	33,7
44	Hütten, Jugendherbergen u. Ä.	25	24	-	1 797	1 650	+ 3,6	20,2
45	Sanatorien und Kurkrankenhäuser	86	77	- 7,2	16 433	14 716	- 5,4	67,1

1) Veränderung gegenüber dem Vorjahresmonat in % - 2) Mittlere Auslastung = (Übernachtungen / angebotene Bettentage) * 100 - 3) Mittlere Aufenthalts

stätten nach Gemeindegruppen und Betriebsarten
1999

Ankünfte				Übernachtungen				Mittlere Aufenthaltsdauer ³⁾		Lfd. Nr.
aller Gäste	Veränderung ¹⁾	ausländischer Gäste	Veränderung ¹⁾	aller Gäste	Veränderung ¹⁾	ausländischer Gäste	Veränderung ¹⁾	aller Gäste	ausländischer Gäste	
50 232	+ 11,2	7 546	+ 32,5	300 663	+ 10,3	15 918	+ 24,6	6,0	2,1	1
28 935	+ 13,9	5 632	+ 29,6	55 604	+ 10,5	10 620	+ 26,5	1,9	1,9	2
862	+ 25,5	115	- 11,5	2 395	+ 13,9	237	-	2,8	2,1	3
1 829	- 15,4	103	- 5,5	16 398	- 5,2	1 549	- 17,6	9,0	15,0	4
4 816	+ 3,4	1 405	+ 34,1	9 755	+ 16,1	2 748	+ 46,6	2,0	2,0	5
3 610	- 0,2	33	- 29,8	8 837	- 10,2	71	- 44,5	2,4	2,2	6
253	+ 3,3	20	+185,7	1 695	- 7,1	147	+ 75,0	6,7	7,4	7
990	+187,8	227	x	1 884	+142,8	364	x	1,9	1,6	8
8 937	+ 11,0	11	+ 83,3	204 095	+ 12,1	182	- 1,1	22,8	16,5	9
31 388	+ 13,3	10 303	+ 36,2	116 053	+ 12,5	35 254	+ 31,7	3,7	3,4	10
12 489	+ 25,0	5 287	+ 41,9	35 286	+ 25,9	16 407	+ 38,9	2,8	3,1	11
959	+ 15,7	424	+ 36,3	2 893	+ 6,8	1 330	+ 34,9	3,0	3,1	12
3 079	+ 9,4	1 643	+ 23,2	10 214	+ 5,5	5 379	+ 22,5	3,3	3,3	13
-	-	-	-	-	-	-	-	-	-	14
6 191	- 2,4	136	- 47,9	23 816	+ 5,6	305	- 41,2	3,8	2,2	15
5 995	+ 11,7	2 552	+ 37,9	27 474	+ 7,6	11 346	+ 28,0	4,6	4,4	16
2 073	+ 3,3	237	+182,1	5 084	- 17,7	434	+127,2	2,5	1,8	17
602	+ 72,0	24	x	11 286	+ 33,6	53	x	18,7	2,2	18
13 209	+ 3,6	2 641	+ 38,5	38 447	- 1,5	6 493	+ 22,8	2,9	2,5	19
9 439	+ 7,2	1 704	+ 37,1	17 151	+ 7,6	3 232	+ 9,1	1,8	1,9	20
746	+ 10,0	244	+ 52,5	2 083	+ 0,4	724	+ 62,7	2,8	3,0	21
391	+ 13,7	159	+ 65,6	1 080	+ 14,8	381	+ 66,4	2,8	2,4	22
220	- 34,1	84	+115,4	1 202	- 8,5	320	+173,5	5,5	3,8	23
1 048	+ 3,9	-	-	4 374	- 12,3	-	-	4,2	-	24
791	+ 7,5	431	+ 19,7	3 432	+ 8,9	1 783	+ 16,8	4,3	4,1	25
363	- 36,6	19	+111,1	678	- 39,4	53	+488,9	1,9	2,8	26
211	- 21,6	-	-	8 447	- 11,3	-	-	40,0	-	27
20 810	+ 9,2	3 818	+ 26,5	108 255	+ 6,5	14 803	+ 20,6	5,2	3,9	28
9 963	+ 9,0	1 694	+ 20,7	29 635	+ 5,7	5 674	+ 25,7	3,0	3,3	29
2 020	+ 2,8	990	+ 40,8	6 409	+ 6,4	3 174	+ 30,0	3,2	3,2	30
1 863	+ 17,5	339	+ 35,1	7 308	- 6,4	1 252	+ 30,0	3,9	3,7	31
207	- 2,8	14	- 58,8	574	- 25,6	28	- 90,0	2,8	2,0	32
2 774	+ 6,0	28	x	6 474	- 2,6	168	x	2,3	6,0	33
958	+ 6,2	567	+ 14,5	5 915	+ 4,9	4 191	+ 7,3	6,2	7,4	34
871	- 7,2	177	+ 35,1	1 664	- 11,7	251	+ 49,4	1,9	1,4	35
2 154	+ 26,8	9	x	50 276	+ 12,0	65	x	23,3	7,2	36
115 639	+ 10,5	24 308	+ 33,7	563 418	+ 9,1	72 468	+ 26,9	4,9	3,0	37
60 826	+ 14,0	14 317	+ 33,6	137 676	+ 12,6	35 933	+ 29,8	2,3	2,5	38
4 587	+ 10,3	1 773	+ 36,0	13 780	+ 6,8	5 465	+ 33,0	3,0	3,1	39
7 162	+ 3,7	2 244	+ 25,4	35 000	- 2,0	8 561	+ 14,7	4,9	3,8	40
5 243	+ 0,7	1 503	+ 34,1	11 531	+ 9,9	3 096	+ 36,3	2,2	2,1	41
13 623	+ 0,3	197	- 36,0	43 501	- 1,2	544	- 15,9	3,2	2,8	42
7 997	+ 10,3	3 570	+ 31,6	38 516	+ 6,6	17 467	+ 21,5	4,8	4,9	43
4 297	+ 11,2	660	+194,6	9 310	- 6,5	1 102	+199,5	2,2	1,7	44
11 904	+ 14,8	44	+633,3	274 104	+ 11,9	300	+ 63,0	23,0	6,8	45

dauer in Tagen = Übernachtungen / Ankünfte

Lfd. Nr.	Gemeindegruppe Betriebsart	Betriebe			Betten			
		insgesamt	darunter		insgesamt	darunter		
			geöffnete	Veränderung ¹⁾		angebotene	Veränderung ¹⁾	mittlere Auslastung ²⁾
46	Luftkurorte	426	399	- 2,7	16 609	15 486	+ 0,1	27,0
47	Hotels	126	117	-	4 895	4 536	+ 2,3	22,1
48	Gasthöfe	79	74	- 6,3	1 495	1 354	- 8,4	16,1
49	Pensionen	93	86	- 4,4	2 093	1 843	- 5,6	15,6
50	Hotels garnis	5	4	-20,0	103	90	- 7,2	23,9
51	Erholungs-, Ferien- und Schulungsheime	41	39	- 2,5	3 152	2 935	- 4,6	39,7
52	Ferienhäuser, -wohnungen, -zentren	42	40	- 7,0	1 319	1 296	- 1,4	14,7
53	Hütten, Jugendherbergen u. Ä.	30	29	+ 7,4	2 124	2 008	+ 9,8	20,3
54	Sanatorien und Kurkrankenhäuser	10	10	+11,1	1 428	1 424	+10,6	62,1
55	Erholungsorte	316	288	- 5,0	13 680	12 785	-	24,6
56	Hotels	107	98	- 3,9	3 557	3 343	- 2,6	24,1
57	Gasthöfe	51	48	- 7,7	889	827	- 4,4	18,0
58	Pensionen	43	38	-15,6	1 047	882	-13,4	23,3
59	Hotels garnis	9	8	-11,1	239	226	- 6,2	17,5
60	Erholungs-, Ferien- und Schulungsheime	44	40	+ 8,1	3 690	3 510	+11,4	27,9
61	Ferienhäuser, -wohnungen, -zentren	33	30	- 9,1	1 522	1 379	- 7,7	23,7
62	Hütten, Jugendherbergen u. Ä.	25	23	+ 4,5	2 024	1 952	+ 1,7	14,3
63	Sanatorien und Kurkrankenhäuser	4	3	-	712	666	-	53,3
64	Sonstige Gemeinden	3 681	3 507	- 2,0	183 777	176 663	- 0,4	37,2
65	Hotels	1 698	1 637	- 1,3	93 561	90 572	- 0,2	36,6
66	Gasthöfe	556	520	- 4,9	9 793	9 180	- 2,4	20,0
67	Pensionen	172	151	- 5,0	3 797	3 289	- 3,5	24,4
68	Hotels garnis	793	769	- 0,4	34 750	33 702	+ 1,3	39,4
69	Erholungs-, Ferien- und Schulungsheime	266	249	- 2,0	23 067	22 038	- 0,6	39,7
70	Ferienhäuser, -wohnungen, -zentren	63	60	+ 1,7	5 821	5 580	- 1,7	59,8
71	Hütten, Jugendherbergen u. Ä.	113	101	- 4,7	9 765	9 169	- 2,2	23,5
72	Sanatorien und Kurkrankenhäuser	20	20	- 9,1	3 223	3 133	- 4,4	75,1
73	Nordrhein-Westfalen	5 503	5 140	- 2,6	268 833	253 303	- 1,0	37,0
74	Hotels	2 218	2 122	- 1,1	117 500	112 540	- 0,3	35,6
75	Gasthöfe	790	739	- 5,5	14 236	13 309	- 3,4	20,4
76	Pensionen	657	539	- 7,2	14 677	11 766	- 5,6	22,3
77	Hotels garnis	857	826	- 1,0	37 050	35 857	+ 1,0	38,3
78	Erholungs-, Ferien- und Schulungsheime	426	396	- 1,7	34 663	32 662	- 0,8	38,3
79	Ferienhäuser, -wohnungen, -zentren	242	231	- 2,1	13 201	12 451	- 3,1	42,4
80	Hütten, Jugendherbergen u. Ä.	193	177	- 1,1	15 710	14 779	+ 0,4	21,5
81	Sanatorien und Kurkrankenhäuser	120	110	- 6,0	21 796	19 939	- 4,1	67,5

stätten nach Gemeindegruppen und Betriebsarten
1999

Ankünfte				Übernachtungen				Mittlere Aufenthaltsdauer ³⁾		Lfd. Nr.
aller Gäste	Veränderung ¹⁾	ausländischer Gäste	Veränderung ¹⁾	aller Gäste	Veränderung ¹⁾	ausländischer Gäste	Veränderung ¹⁾	aller Gäste	ausländischer Gäste	
36 446	+ 5,5	3 666	+ 14,7	116 059	+ 9,1	10 970	+ 13,8	3,2	3,0	46
13 188	+ 9,6	2 451	+ 10,3	27 574	+ 6,7	5 651	+ 19,8	2,1	2,3	47
2 311	- 9,7	336	+ 4,7	6 057	- 7,2	900	+ 4,9	2,6	2,7	48
2 217	-21,0	241	- 17,2	8 091	-11,5	993	- 15,4	3,6	4,1	49
221	+22,8	24	- 4,0	602	+27,0	58	- 20,5	2,7	2,4	50
10 953	- 0,9	29	- 17,1	32 134	- 1,5	552	+143,2	2,9	19,0	51
969	+ 1,3	144	- 21,3	5 347	+ 0,6	1 078	+ 16,2	5,5	7,5	52
5 345	+29,2	399	+513,8	11 332	+19,9	537	+155,7	2,1	1,3	53
1 242	+54,7	42	- 20,8	24 922	+46,7	1 201	- 17,5	20,1	28,6	54
28 986	- 0,2	4 056	+ 11,0	86 212	- 1,0	16 202	+ 11,9	3,0	4,0	55
9 595	- 1,9	2 358	+ 6,7	22 401	+ 2,3	6 706	+ 6,4	2,3	2,8	56
1 843	+17,1	563	+ 30,3	4 083	- 6,7	1 244	+ 10,4	2,2	2,2	57
1 399	- 4,4	461	+ 0,9	5 704	+ 1,2	1 604	- 9,5	4,1	3,5	58
596	- 8,2	62	- 31,9	1 107	-20,8	149	- 43,6	1,9	2,4	59
10 480	- 0,5	103	+ 71,7	26 417	- 5,0	262	+ 45,6	2,5	2,5	60
893	+ 9,8	461	+ 18,2	9 149	+23,0	6 076	+ 27,2	10,2	13,2	61
3 780	- 1,9	45	+275,0	7 419	- 7,5	79	+203,8	2,0	1,8	62
400	+ 8,1	3	+200,0	9 932	- 5,6	82	+192,9	24,8	27,3	63
851 762	+ 8,8	184 754	+ 24,1	1 824 927	+ 9,3	443 241	+ 23,6	2,1	2,4	64
517 088	+ 8,9	122 678	+ 25,4	923 078	+10,6	248 588	+ 24,3	1,8	2,0	65
22 196	+ 3,5	2 984	+ 3,7	50 313	+ 0,7	8 266	+ 1,1	2,3	2,8	66
7 246	+10,4	949	+ 20,1	22 116	+ 0,3	4 414	+ 41,0	3,1	4,7	67
171 029	+13,9	40 498	+ 30,8	370 376	+17,2	111 048	+ 38,8	2,2	2,7	68
78 327	+ 0,5	1 621	+ 44,9	240 439	+ 1,9	8 244	+ 68,2	3,1	5,1	69
19 976	+ 4,6	12 013	+ 2,5	93 371	+ 4,2	57 031	- 0,7	4,7	4,7	70
33 457	+ 9,0	4 004	+ 13,3	59 367	+ 7,5	5 558	+ 18,4	1,8	1,4	71
2 443	+ 3,4	7	- 41,7	65 867	+ 0,3	92	- 43,6	27,0	13,1	72
1 032 833	+ 8,6	216 784	+ 24,7	2 590 616	+ 8,9	542 881	+ 23,4	2,5	2,5	73
600 697	+ 9,3	141 804	+ 25,5	1 110 729	+10,6	296 878	+ 24,3	1,8	2,1	74
30 937	+ 4,0	5 656	+ 14,6	74 233	+ 0,6	15 875	+ 11,2	2,4	2,8	75
18 024	+ 1,6	3 895	+ 17,0	70 911	- 2,3	15 572	+ 15,0	3,9	4,0	76
177 089	+13,4	42 087	+ 30,7	383 616	+16,8	114 351	+ 38,4	2,2	2,7	77
113 383	+ 0,2	1 950	+ 28,1	342 491	+ 0,6	9 602	+ 61,2	3,0	4,9	78
29 835	+ 6,1	16 188	+ 7,9	146 383	+ 5,7	81 652	+ 5,4	4,9	5,0	79
46 879	+10,2	5 108	+ 33,2	87 428	+ 5,8	7 276	+ 37,3	1,9	1,4	80
15 989	+15,0	96	+ 33,3	374 825	+10,9	1 675	- 8,5	23,4	17,4	81

2.3 Kapazität und Leistung der Beherbergungs

Februar

Lfd. Nr.	Reisegebiet Betriebsart	Betriebe			Betten			
		insgesamt	darunter		insgesamt	darunter		
			geöffnete	Veränderung ¹⁾		angebotene	Veränderung ¹⁾	mittlere Auslastung ²⁾
1	Niederrhein-Ruhrland	1 054	996	- 1,1	63 966	61 502	+ 0,7	43,5
2	Hotels	430	412	- 0,2	35 856	34 882	+ 1,0	44,8
3	Gasthöfe	113	98	- 6,7	2 057	1 760	- 5,6	20,4
4	Pensionen	26	23	- 4,2	614	516	- 9,2	36,2
5	Hotels garnis	410	397	- 0,5	18 701	18 077	+ 1,2	43,8
6	Erholungs-, Ferien- und Schulungsheime	36	35	+ 6,1	2 799	2 703	+ 10,2	33,8
7	Ferienhäuser, -wohnungen, -zentren	4	4	+100,0	46	46	+109,1	16,0
8	Hütten, Jugendherbergen u. Ä.	31	23	- 14,8	2 927	2 582	- 7,4	37,6
9	Sanatorien und Kurkrankenhäuser	4	4	-	966	936	- 3,1	78,1
10	Bergisches Land	451	435	- 2,5	23 405	22 448	+ 1,7	37,2
11	Hotels	230	222	- 1,8	10 599	10 135	- 0,2	36,3
12	Gasthöfe	31	30	- 14,3	462	437	- 12,2	23,0
13	Pensionen	16	15	- 6,3	312	289	- 4,9	17,5
14	Hotels garnis	83	78	- 7,1	3 800	3 664	- 0,6	38,5
15	Erholungs-, Ferien- und Schulungsheime	58	57	+ 1,8	4 922	4 670	+ 3,0	39,2
16	Ferienhäuser, -wohnungen, -zentren	5	5	+ 66,7	73	68	+ 33,3	36,9
17	Hütten, Jugendherbergen u. Ä.	20	20	+ 5,3	1 802	1 801	+ 7,5	15,0
18	Sanatorien und Kurkrankenhäuser	8	8	+ 14,3	1 435	1 384	+ 19,4	71,0
19	Siebengebirge	305	291	- 2,3	17 353	16 692	- 1,3	34,4
20	Hotels	128	122	- 2,4	9 062	8 699	- 1,6	33,6
21	Gasthöfe	52	48	- 5,9	884	823	- 2,6	19,0
22	Pensionen	8	7	- 12,5	239	204	- 14,6	.
23	Hotels garnis	77	76	+ 1,3	3 206	3 138	+ 1,2	39,1
24	Erholungs-, Ferien- und Schulungsheime	32	30	- 3,2	2 828	2 694	- 2,5	38,2
25	Ferienhäuser, -wohnungen, -zentren	-	-	-	-	-	-	-
26	Hütten, Jugendherbergen u. Ä.	5	5	+ 25,0	866	866	+ 4,3	17,7
27	Sanatorien und Kurkrankenhäuser	3	3	- 25,0	268	268	- 7,6	.
28	Eifel	495	463	- 2,5	21 558	19 895	- 2,0	30,8
29	Hotels	224	211	- 2,3	8 536	7 816	- 2,1	27,9
30	Gasthöfe	61	57	- 8,1	932	878	- 5,4	16,6
31	Pensionen	31	29	- 6,5	623	574	- 1,9	21,8
32	Hotels garnis	67	62	+ 1,6	2 527	2 427	+ 1,8	27,2
33	Erholungs-, Ferien- und Schulungsheime	57	49	- 7,5	3 854	3 383	- 6,4	41,6
34	Ferienhäuser, -wohnungen, -zentren	22	22	+ 10,0	1 446	1 213	- 10,1	22,2
35	Hütten, Jugendherbergen u. Ä.	25	25	+ 4,2	2 233	2 218	+ 7,5	20,3
36	Sanatorien und Kurkrankenhäuser	8	8	-	1 407	1 386	- 1,5	63,2
37	Sauerland	1 091	1 029	- 3,4	47 079	44 747	- 1,8	38,7
38	Hotels	316	298	- 1,7	13 593	12 739	- 1,9	35,3
39	Gasthöfe	213	207	- 2,4	3 984	3 870	- 0,9	23,1
40	Pensionen	237	213	- 7,0	5 041	4 519	- 4,4	25,7
41	Hotels garnis	39	38	- 2,6	1 101	1 070	- 2,3	26,8
42	Erholungs-, Ferien- und Schulungsheime	91	84	- 1,2	7 836	7 275	- 3,0	37,7
43	Ferienhäuser, -wohnungen, -zentren	117	113	- 6,6	8 027	7 849	- 2,1	57,3
44	Hütten, Jugendherbergen u. Ä.	53	51	-	3 554	3 495	+ 0,7	19,0
45	Sanatorien und Kurkrankenhäuser	25	25	-	3 943	3 930	+ 2,2	65,0

1) Veränderung gegenüber dem Vorjahresmonat in % - 2) Mittlere Auslastung = (Übernachtungen / angebotene Bettentage) * 100 - 3) Mittlere Aufenthalts

stätten nach Reisegebieten und Betriebsarten

1999

Ankünfte				Übernachtungen				Mittlere Aufenthaltsdauer ³⁾		Lfd. Nr.
aller Gäste	Veränderung ¹⁾	ausländischer Gäste	Veränderung ¹⁾	aller Gäste	Veränderung ¹⁾	ausländischer Gäste	Veränderung ¹⁾	aller Gäste	ausländischer Gäste	
378 692	+ 14,4	112 086	+ 32,8	744 876	+ 16,2	242 675	+ 34,9	2,0	2,2	1
243 038	+ 13,9	78 332	+ 29,8	436 894	+ 16,2	155 132	+ 29,4	1,8	2,0	2
5 021	+ 24,2	761	+ 27,3	10 006	- 3,0	1 922	- 7,7	2,0	2,5	3
2 229	+ 17,7	380	+128,9	5 230	- 0,6	1 236	+113,8	2,3	3,3	4
98 628	+ 15,6	29 262	+ 43,0	221 042	+ 23,0	79 799	+ 48,9	2,2	2,7	5
12 071	+ 2,4	123	+141,2	25 217	- 0,1	355	+175,2	2,1	2,9	6
38	+123,5	9	+ 12,5	206	+121,5	53	- 19,7	5,4	5,9	7
16 959	+ 22,7	3 214	+ 16,3	25 817	+ 11,2	4 108	+ 19,1	1,5	1,3	8
708	+ 2,0	5	- 54,5	20 464	- 2,4	70	- 55,4	28,9	14,0	9
95 431	+ 11,7	16 030	+ 22,8	231 967	+ 13,5	36 438	+ 28,3	2,4	2,3	10
53 767	+ 9,8	11 652	+ 24,4	102 536	+ 16,3	24 858	+ 31,4	1,9	2,1	11
1 044	+ 10,9	140	- 0,7	2 809	+ 19,0	437	- 12,4	2,7	3,1	12
414	- 0,5	49	- 5,8	1 385	+ 10,2	154	- 7,8	3,3	3,1	13
18 500	+ 26,3	3 552	+ 22,1	39 513	+ 18,6	8 865	+ 20,9	2,1	2,5	14
16 739	+ 9,5	431	+ 10,5	49 944	+ 9,6	1 691	+ 40,0	3,0	3,9	15
245	+ 11,4	1	- 50,0	702	+ 10,0	2	- 66,7	2,9	2,0	16
3 633	- 8,5	204	+ 4,1	7 566	- 7,9	419	+ 51,8	2,1	2,1	17
1 089	+ 7,2	1	x	27 512	+ 10,6	12	x	25,3	12,0	18
75 825	+ 12,3	12 742	+ 48,3	159 087	+ 12,2	30 293	+ 45,4	2,1	2,4	19
46 838	+ 18,1	9 010	+ 51,4	80 815	+ 18,9	18 624	+ 48,8	1,7	2,1	20
1 654	+ 11,5	297	+ 77,8	4 285	+ 13,3	648	+ 42,7	2,6	2,2	21
.	22
13 574	+ 9,6	2 662	+ 39,3	34 325	+ 23,4	9 316	+ 41,9	2,5	3,5	23
9 877	- 1,0	337	+104,2	28 088	- 5,9	874	+ 70,4	2,8	2,6	24
-	-	-	-	-	-	-	-	-	-	25
2 731	- 12,4	308	+ 23,7	4 298	- 27,4	523	+ 35,8	1,6	1,7	26
.	27
61 008	+ 10,2	12 116	+ 21,1	168 336	+ 10,0	35 147	+ 35,6	2,8	2,9	28
30 902	+ 12,0	8 346	+ 23,5	60 709	+ 14,6	17 869	+ 25,8	2,0	2,1	29
1 669	+ 12,5	307	+ 9,6	3 950	+ 11,2	634	- 1,2	2,4	2,1	30
587	- 10,0	101	- 45,7	3 418	+ 14,2	1 456	+ 49,5	5,8	14,4	31
9 615	+ 8,9	1 801	- 18,0	18 469	+ 13,6	4 132	+ 13,8	1,9	2,3	32
10 370	- 8,6	556	+ 79,4	38 251	+ 0,4	4 553	+ 85,0	3,7	8,2	33
624	+ 48,6	323	+ 59,9	6 958	+ 24,8	5 252	+ 42,5	11,2	16,3	34
5 806	+ 46,6	661	+886,6	12 050	+ 43,5	961	+650,8	2,1	1,5	35
1 435	+ 31,7	21	+200,0	24 531	- 2,7	290	+ 44,3	17,1	13,8	36
136 881	+ 4,1	34 384	+ 15,8	478 904	+ 5,7	128 722	+ 12,3	3,5	3,7	37
52 361	+ 5,3	12 364	+ 25,1	123 702	+ 5,1	34 624	+ 22,4	2,4	2,8	38
9 162	+ 8,8	2 666	+ 24,2	24 500	+ 5,9	7 786	+ 15,6	2,7	2,9	39
8 267	- 1,0	2 787	+ 21,2	31 690	- 2,3	9 538	+ 19,7	3,8	3,4	40
4 067	- 1,8	425	- 9,6	8 023	- 7,8	968	- 29,5	2,0	2,3	41
24 688	- 1,7	246	- 26,1	75 239	- 1,4	1 171	+ 54,7	3,0	4,8	42
26 765	+ 6,9	15 368	+ 7,5	125 863	+ 6,1	73 724	+ 6,8	4,7	4,8	43
8 575	+ 3,9	503	+ 92,7	18 387	+ 0,9	848	+ 61,2	2,1	1,7	44
2 996	+ 20,3	25	x	71 500	+ 23,7	63	+950,0	23,9	2,5	45

dauer in Tagen = Übernachtungen / Ankünfte

Lfd. Nr.	Reisegebiet Betriebsart	Betriebe			Betten			
		insgesamt	darunter		insgesamt	darunter		
			geöffnete	Veränderung ¹⁾		angebotene	Veränderung ¹⁾	mittlere Auslastung ²⁾
46	Siegerland-Wittgenstein	172	162	- 1,8	6 756	6 382	- 2,6	42,3
47	Hotels	67	64	+ 4,9	2 160	2 068	+ 2,0	29,0
48	Gasthöfe	32	30	- 3,2	440	408	- 4,2	15,3
49	Pensionen	29	27	- 6,9	442	408	- 7,7	22,9
50	Hotels garnis	7	7	-	188	188	-	31,1
51	Erholungs-, Ferien- und Schulungsheime	15	12	- 7,7	954	857	- 4,7	32,6
52	Ferienhäuser, -wohnungen, -zentren	6	6	-14,3	178	168	-10,6	.
53	Hütten, Jugendherbergen u. Ä.	5	5	-	212	210	- 0,9	.
54	Sanatorien und Kurkrankenhäuser	11	11	- 8,3	2 182	2 075	- 4,3	74,4
55	Westfälisches Ruhrgebiet	375	364	- 2,2	19 875	19 223	- 1,1	35,0
56	Hotels	194	191	+ 0,5	11 352	11 014	- 0,1	37,0
57	Gasthöfe	63	59	- 6,3	1 319	1 269	- 0,3	24,4
58	Pensionen	2	2	-33,3	28	28	-36,4	.
59	Hotels garnis	75	72	- 5,3	3 858	3 702	- 3,5	33,1
60	Erholungs-, Ferien- und Schulungsheime	25	25	+ 4,2	2 249	2 248	+ 2,7	37,1
61	Ferienhäuser, -wohnungen, -zentren	3	3	-	68	68	-	.
62	Hütten, Jugendherbergen u. Ä.	12	11	- 8,3	811	704	-13,0	.
63	Sanatorien und Kurkrankenhäuser	1	1	-	190	190	-	.
64	Münsterland	444	423	- 3,4	19 060	18 383	- 1,2	29,6
65	Hotels	245	236	- 3,7	9 470	9 176	- 1,5	25,0
66	Gasthöfe	68	65	- 1,5	1 384	1 335	+ 0,5	18,7
67	Pensionen	33	28	-12,5	870	702	-12,4	22,3
68	Hotels garnis	40	40	-	1 443	1 438	+ 2,7	24,7
69	Erholungs-, Ferien- und Schulungsheime	38	38	- 2,6	4 846	4 824	- 0,8	45,2
70	Ferienhäuser, -wohnungen, -zentren	11	9	-10,0	308	249	- 6,0	13,4
71	Hütten, Jugendherbergen u. Ä.	9	7	+16,7	739	659	+ 4,9	25,3
72	Sanatorien und Kurkrankenhäuser	-	-	-	-	-	-	-
73	Teutoburger Wald	1 116	977	- 3,5	49 781	44 031	- 3,1	32,7
74	Hotels	384	366	- 0,3	16 872	16 011	-	25,6
75	Gasthöfe	157	145	- 7,6	2 774	2 529	- 6,9	17,0
76	Pensionen	275	195	- 6,7	6 508	4 526	- 4,9	16,9
77	Hotels garnis	59	56	+ 5,7	2 226	2 153	+10,1	27,5
78	Erholungs-, Ferien- und Schulungsheime	74	66	- 4,3	4 375	4 008	- 2,2	31,9
79	Ferienhäuser, -wohnungen, -zentren	74	69	- 1,4	3 055	2 790	- 3,2	13,7
80	Hütten, Jugendherbergen u. Ä.	33	30	- 3,2	2 566	2 244	+ 0,4	17,6
81	Sanatorien und Kurkrankenhäuser	60	50	-10,7	11 405	9 770	- 9,3	65,8
82	Nordrhein-Westfalen	5 503	5 140	- 2,6	268 833	253 303	- 1,0	37,0
83	Hotels	2 218	2 122	- 1,1	117 500	112 540	- 0,3	35,6
84	Gasthöfe	790	739	- 5,5	14 236	13 309	- 3,4	20,4
85	Pensionen	657	539	- 7,2	14 677	11 766	- 5,6	22,3
86	Hotels garnis	857	826	- 1,0	37 050	35 857	+ 1,0	38,3
87	Erholungs-, Ferien- und Schulungsheime	426	396	- 1,7	34 663	32 662	- 0,8	38,3
88	Ferienhäuser, -wohnungen, -zentren	242	231	- 2,1	13 201	12 451	- 3,1	42,4
89	Hütten, Jugendherbergen u. Ä.	193	177	- 1,1	15 710	14 779	+ 0,4	21,5
90	Sanatorien und Kurkrankenhäuser	120	110	- 6,0	21 796	19 939	- 4,1	67,5

Anmerkungen siehe Seite 28

stätten nach Reisegebieten und Betriebsarten

1999

Ankünfte				Übernachtungen				Mittlere Aufenthaltsdauer ³⁾		Lfd. Nr.
aller Gäste	Veränderung ¹⁾	ausländischer Gäste	Veränderung ¹⁾	aller Gäste	Veränderung ¹⁾	ausländischer Gäste	Veränderung ¹⁾	aller Gäste	ausländischer Gäste	
16 020	+10,7	1 652	+ 1,8	75 036	+10,8	4 362	+ 6,2	4,7	2,6	46
8 942	+13,5	1 427	+ 0,2	16 772	+18,2	3 620	+ 7,0	1,9	2,5	47
655	- 3,1	76	+18,8	1 724	+ 9,9	298	+44,0	2,6	3,9	48
693	+32,5	108	+24,1	2 611	- 0,3	358	- 5,5	3,8	3,3	49
638	+25,1	34	-10,5	1 635	-23,8	73	-16,1	2,6	2,1	50
2 901	- 7,3	7	-22,2	7 447	- 5,9	13	-75,9	2,6	1,9	51
.	52
.	53
1 711	+15,0	-	-	43 244	+12,1	-	-	25,3	-	54
96 791	+ 0,5	12 190	+ 7,1	187 455	+ 1,0	27 382	+ 3,8	1,9	2,2	55
64 601	+ 1,5	9 236	+18,1	113 758	+ 2,4	19 027	+ 6,6	1,8	2,1	56
3 543	-18,2	468	-23,7	8 625	- 0,6	1 581	+25,2	2,4	3,4	57
.	58
18 164	+ 2,5	2 417	-15,0	34 356	- 5,4	6 254	- 7,7	1,9	2,6	59
8 847	+ 4,7	56	- 1,8	22 943	+10,1	278	+29,3	2,6	5,0	60
.	61
.	62
.	63
64 359	+ 1,8	4 527	- 1,4	149 646	- 1,8	9 363	- 8,6	2,3	2,1	64
37 401	+ 0,7	3 353	+ 1,0	62 779	- 3,1	6 310	-14,1	1,7	1,9	65
3 196	+ 7,1	284	-20,7	6 564	+ 2,2	725	- 2,3	2,1	2,6	66
1 265	+ 7,0	149	- 1,3	4 381	-11,5	506	+ 7,2	3,5	3,4	67
5 400	+ 4,1	519	+ 9,3	9 859	+ 3,8	1 200	+21,7	1,8	2,3	68
14 415	+ 3,3	94	-21,7	60 500	- 1,6	360	+31,9	4,2	3,8	69
210	-53,8	9	-59,1	893	-24,0	63	-73,0	4,3	7,0	70
2 472	+ 6,2	119	-17,9	4 670	+13,9	199	+ 2,1	1,9	1,7	71
-	-	-	-	-	-	-	-	-	-	72
107 826	+ 1,5	11 057	+ 4,9	395 309	+ 3,9	28 499	- 2,7	3,7	2,6	73
62 847	+ 1,8	8 084	- 0,5	112 764	+ 1,0	16 814	+ 2,5	1,8	2,1	74
4 993	- 7,2	657	+15,9	11 770	-15,8	1 844	+11,9	2,4	2,8	75
3 532	-11,0	192	-19,7	20 093	- 4,6	2 013	-22,8	5,7	10,5	76
8 503	+14,0	1 415	+59,5	16 394	+11,7	3 744	+64,9	1,9	2,6	77
13 475	- 4,5	100	+14,9	34 862	- 0,5	307	-11,0	2,6	3,1	78
1 846	- 3,7	469	+ 0,9	10 704	-10,2	2 322	-45,8	5,8	5,0	79
4 912	- 0,1	96	-15,0	10 994	- 1,6	215	-22,4	2,2	2,2	80
7 718	+13,8	44	-17,0	177 728	+10,5	1 240	-15,5	23,0	28,2	81
1 032 833	+ 8,6	216 784	+24,7	2 590 616	+ 8,9	542 881	+23,4	2,5	2,5	82
600 697	+ 9,3	141 804	+25,5	1 110 729	+10,6	296 878	+24,3	1,8	2,1	83
30 937	+ 4,0	5 656	+14,6	74 233	+ 0,6	15 875	+11,2	2,4	2,8	84
18 024	+ 1,6	3 895	+17,0	70 911	- 2,3	15 572	+15,0	3,9	4,0	85
177 089	+13,4	42 087	+30,7	383 616	+16,8	114 351	+38,4	2,2	2,7	86
113 383	+ 0,2	1 950	+28,1	342 491	+ 0,6	9 602	+61,2	3,0	4,9	87
29 835	+ 6,1	16 188	+ 7,9	146 383	+ 5,7	81 652	+ 5,4	4,9	5,0	88
46 879	+10,2	5 108	+33,2	87 428	+ 5,8	7 276	+37,3	1,9	1,4	89
15 989	+15,0	96	+33,3	374 825	+10,9	1 675	- 8,5	23,4	17,4	90

2.4 Leistung der Beherbergungsstätten nach Reisegebieten und Herkunftsländern

Februar 1999

Reisegebiet Herkunftsland (ständiger Wohnsitz)	Ankünfte		Übernachtungen			Mittlere Aufenthalts- dauer ³⁾
	aller Gäste	Verän- derung ¹⁾	aller Gäste	Verän- derung ¹⁾	Anteil ²⁾	
Niederrhein-Ruhrland	378 692	+ 14,4	744 876	+ 16,2	100	2,0
Bundesrepublik Deutschland	266 606	+ 8,1	502 201	+ 9,0	67,4	1,9
darunter Nordrhein-Westfalen	40 162	+ 5,2	92 978	+ 3,7	12,5	2,3
Ausland	112 086	+ 32,8	242 675	+ 34,9	32,6	2,2
Europa	84 658	+ 34,8	179 891	+ 37,0	74,1	2,1
EU-Länder	69 688	+ 38,8	145 469	+ 43,0	59,9	2,1
Belgien	3 969	+ 20,8	6 966	+ 21,8	2,9	1,8
Dänemark	2 664	+ 37,7	5 706	+ 41,1	2,4	2,1
Finnland	2 053	+ 81,0	4 700	+ 86,1	1,9	2,3
Frankreich	7 209	+ 35,4	13 599	+ 35,0	5,6	1,9
Griechenland	1 786	+ 34,1	5 114	+ 24,3	2,1	2,9
Großbritannien und Nordirland	17 786	+ 26,2	34 351	+ 27,9	14,2	1,9
Republik Irland	857	+ 35,4	1 817	+ 22,4	0,7	2,1
Italien	11 391	+106,8	27 400	+125,9	11,3	2,4
Luxemburg	550	+ 12,0	1 041	+ 23,9	0,4	1,9
Niederlande	8 604	+ 18,1	16 773	+ 21,1	6,9	1,9
Österreich	3 412	+ 9,7	7 266	+ 3,5	3,0	2,1
Portugal	962	+ 57,7	2 415	+ 69,4	1,0	2,5
Schweden	3 620	+ 70,9	7 125	+ 73,5	2,9	2,0
Spanien	4 825	+ 43,7	11 196	+ 48,1	4,6	2,3
Baltische Staaten	417	+ 70,2	833	+ 63,3	0,3	2,0
Island	147	+ 90,9	454	+ 96,5	0,2	3,1
Norwegen	1 412	+ 50,2	2 828	+ 44,1	1,2	2,0
Polen	1 389	+ 7,0	3 254	+ 6,2	1,3	2,3
Rußland	1 612	- 7,4	4 266	- 16,9	1,8	2,6
Schweiz	4 995	+ 31,1	9 519	+ 28,7	3,9	1,9
Tschechische Republik	736	+ 5,6	1 922	+ 9,6	0,8	2,6
Türkei	2 085	+ 19,8	5 665	+ 29,6	2,3	2,7
Ungarn	559	- 1,9	1 672	+ 7,2	0,7	3,0
Sonstige europäische Länder	1 618	+ 9,3	4 009	+ 11,1	1,7	2,5
Afrika	1 096	+ 54,8	2 874	+ 37,4	1,2	2,6
Republik Südafrika	367	+ 79,0	932	+ 81,3	0,4	2,5
Sonstige afrikanische Länder	729	+ 44,9	1 942	+ 23,1	0,8	2,7
Asien	9 236	+ 28,9	22 124	+ 35,1	9,1	2,4
Arabische Golfstaaten	942	+ 77,7	2 428	+ 49,6	1,0	2,6
Volksrepublik China und Hongkong	1 319	+ 99,2	4 028	+181,7	1,7	3,1
Israel	690	+ 31,7	1 960	+ 40,4	0,8	2,8
Japan	3 695	+ 0,3	7 303	- 2,2	3,0	2,0
Südkorea	258	+ 64,3	593	+ 52,4	0,2	2,3
Taiwan	794	+215,1	1 683	+108,3	0,7	2,1
Sonstige asiatische Länder	1 538	+ 13,4	4 129	+ 26,7	1,7	2,7
Amerika	12 322	+ 28,9	27 349	+ 20,4	11,3	2,2
Kanada	829	+ 7,4	2 130	- 2,5	0,9	2,6
USA	9 961	+ 29,0	21 234	+ 18,8	8,7	2,1
Mittelamerika und Karibik	240	+ 49,1	722	+ 55,6	0,3	3,0
Brasilien	546	+ 24,1	1 452	+ 39,7	0,6	2,7
Sonstige südamerikanische Länder	746	+ 61,8	1 811	+ 55,1	0,7	2,4
Australien, Neuseeland und Ozeanien	1 175	+ 75,6	2 925	+ 93,3	1,2	2,5
Ohne Angabe	3 599	+ 3,4	7 512	+ 27,8	3,1	2,1

1) Veränderung gegenüber dem Vorjahresmonat in % – 2) Bei Übernachtungen von Gästen aus der Bundesrepublik Deutschland und dem Ausland: Anteil an allen Übernachtungen im Bundesgebiet; sonst: Anteil an allen Übernachtungen am Ausland zusammen. – 3) Mittlere Aufenthaltsdauer in Tagen = Übernachtungen / Ankünfte

Noch: **2.4 Leistung der Beherbergungsstätten nach Reisegebieten und Herkunftsländern****Februar 1999**

Reisegebiet Herkunftsland (ständiger Wohnsitz)	Ankünfte		Übernachtungen			Mittlere Aufenthalts- dauer ³⁾
	aller Gäste	Verän- derung ¹⁾	aller Gäste	Verän- derung ¹⁾	Anteil ²⁾	
Bergisches Land	95 431	+ 11,7	231 967	+ 13,5	100	2,4
Bundesrepublik Deutschland	79 401	+ 9,7	195 529	+ 11,1	84,3	2,5
darunter Nordrhein-Westfalen	23 385	+ 2,0	82 781	+ 6,4	35,7	3,5
Ausland	16 030	+ 22,8	36 438	+ 28,3	15,7	2,3
Europa	12 694	+ 21,9	27 637	+ 30,9	75,8	2,2
EU-Länder	9 749	+ 21,5	20 591	+ 34,7	56,5	2,1
Belgien	635	- 17,9	1 151	- 9,7	3,2	1,8
Dänemark	446	+ 6,7	995	+ 8,3	2,7	2,2
Finnland	115	+ 21,1	246	+ 20,6	0,7	2,1
Frankreich	1 650	+ 42,0	3 343	+ 70,6	9,2	2,0
Griechenland	114	+ 32,6	271	+ 41,9	0,7	2,4
Großbritannien und Nordirland	1 932	+ 14,9	3 860	+ 39,2	10,6	2,0
Republik Irland	55	- 57,0	141	- 79,6	0,4	2,6
Italien	1 149	+ 48,1	2 685	+ 79,7	7,4	2,3
Luxemburg	65	+ 35,4	116	+ 41,5	0,3	1,8
Niederlande	1 829	+ 19,3	3 678	+ 16,1	10,1	2,0
Österreich	606	+ 36,5	1 460	+ 49,9	4,0	2,4
Portugal	104	- 8,8	298	+ 19,7	0,8	2,9
Schweden	537	+ 50,8	1 166	+ 99,7	3,2	2,2
Spanien	512	+ 24,3	1 181	+ 64,0	3,2	2,3
Baltische Staaten	110	- 5,2	378	- 9,6	1,0	3,4
Island	43	x	119	+891,7	0,3	2,8
Norwegen	203	+133,3	359	+ 78,6	1,0	1,8
Polen	533	+ 14,4	1 233	+ 0,6	3,4	2,3
Rußland	257	- 10,5	721	- 13,7	2,0	2,8
Schweiz	674	+ 42,8	1 413	+ 38,5	3,9	2,1
Tschechische Republik	470	+ 56,1	1 088	+ 41,3	3,0	2,3
Türkei	232	- 10,4	550	+ 2,4	1,5	2,4
Ungarn	162	-	470	+ 35,4	1,3	2,9
Sonstige europäische Länder	261	+ 13,0	715	+ 55,8	2,0	2,7
Afrika	226	+ 85,2	729	+ 34,0	2,0	3,2
Republik Südafrika	166	+102,4	521	+ 33,9	1,4	3,1
Sonstige afrikanische Länder	60	+ 50,0	208	+ 34,2	0,6	3,5
Asien	888	+ 33,3	2 088	+ 10,2	5,7	2,4
Arabische Golfstaaten	40	+ 48,1	137	+242,5	0,4	3,4
Volksrepublik China und Hongkong	242	+ 89,1	577	+ 25,7	1,6	2,4
Israel	134	+ 88,7	287	+ 87,6	0,8	2,1
Japan	220	- 9,5	519	- 0,6	1,4	2,4
Südkorea	90	+400,0	147	+ 90,9	0,4	1,6
Taiwan	57	+235,3	151	+ 81,9	0,4	2,6
Sonstige asiatische Länder	105	- 35,2	270	- 51,9	0,7	2,6
Amerika	1 401	+ 26,3	4 162	+ 40,7	11,4	3,0
Kanada	217	+ 70,9	768	+225,4	2,1	3,5
USA	1 053	+ 20,1	2 789	+ 27,4	7,7	2,6
Mittelamerika und Karibik	19	- 44,1	89	- 36,9	0,2	4,7
Brasilien	36	- 20,0	261	+ 24,3	0,7	7,3
Sonstige südamerikanische Länder	76	+192,3	255	+ 40,1	0,7	3,4
Australien, Neuseeland und Ozeanien	80	+207,7	298	+338,2	0,8	3,7
Ohne Angabe	741	+ 2,2	1 524	- 16,8	4,2	2,1

Anmerkungen siehe Seite 32

Noch: 2.4 Leistung der Beherbergungsstätten nach Reisegebieten und Herkunftsländern

Februar 1999

Reisegebiet Herkunftsland (ständiger Wohnsitz)	Ankünfte		Übernachtungen			Mittlere Aufenthalts- dauer ³⁾
	aller Gäste	Verän- derung ¹⁾	aller Gäste	Verän- derung ¹⁾	Anteil ²⁾	
Siebengebirge	75 825	+ 12,3	159 087	+ 12,2	100	2,1
Bundesrepublik Deutschland	63 083	+ 7,1	128 794	+ 6,5	81,0	2,0
darunter Nordrhein-Westfalen	9 031	+ 5,4	25 755	+ 10,0	16,2	2,9
Ausland	12 742	+ 48,3	30 293	+ 45,4	19,0	2,4
Europa	8 493	+ 47,4	18 640	+ 41,4	61,5	2,2
EU-Länder	6 837	+ 54,8	14 275	+ 54,7	47,1	2,1
Belgien	1 007	+ 72,7	1 407	+ 58,8	4,6	1,4
Dänemark	223	+ 48,7	495	+ 8,1	1,6	2,2
Finnland	71	+ 42,0	146	+ 24,8	0,5	2,1
Frankreich	883	+ 31,0	1 590	+ 21,5	5,2	1,8
Griechenland	178	+249,0	473	+178,2	1,6	2,7
Großbritannien und Nordirland	1 248	+ 46,8	2 855	+ 64,8	9,4	2,3
Republik Irland	72	- 13,3	108	- 55,9	0,4	1,5
Italien	1 114	+152,0	2 855	+191,0	9,4	2,6
Luxemburg	45	+ 15,4	75	+ 1,4	0,2	1,7
Niederlande	942	+ 19,4	1 593	+ 1,5	5,3	1,7
Österreich	338	+ 6,3	712	- 15,3	2,4	2,1
Portugal	90	+100,0	454	+421,8	1,5	5,0
Schweden	236	+ 96,7	557	+147,6	1,8	2,4
Spanien	390	+ 74,9	955	+ 78,2	3,2	2,4
Baltische Staaten	55	+ 7,8	211	- 3,7	0,7	3,8
Island	3	- 89,7	6	- 85,7	-	2,0
Norwegen	83	+ 1,2	153	+ 23,4	0,5	1,8
Polen	226	+ 26,3	575	- 1,0	1,9	2,5
Rußland	215	- 2,7	679	- 10,2	2,2	3,2
Schweiz	416	+ 50,7	795	+ 25,8	2,6	1,9
Tschechische Republik	149	-	489	- 1,4	1,6	3,3
Türkei	189	+ 64,3	617	+ 77,8	2,0	3,3
Ungarn	132	+ 46,7	259	+ 14,6	0,9	2,0
Sonstige europäische Länder	188	+ 23,7	581	+ 9,0	1,9	3,1
Afrika	193	+ 29,5	777	+ 56,3	2,6	4,0
Republik Südafrika	24	- 27,3	57	- 36,0	0,2	2,4
Sonstige afrikanische Länder	169	+ 45,7	720	+ 76,5	2,4	4,3
Asien	1 620	+ 50,7	5 105	+ 49,5	16,9	3,2
Arabische Golfstaaten	269	+ 52,0	1 128	+ 15,7	3,7	4,2
Volksrepublik China und Hongkong	242	- 1,6	789	+ 67,5	2,6	3,3
Israel	85	+ 9,0	340	+ 29,8	1,1	4,0
Japan	419	+ 43,0	1 057	+ 67,0	3,5	2,5
Südkorea	64	+120,7	327	+240,6	1,1	5,1
Taiwan	32	+ 60,0	130	+140,7	0,4	4,1
Sonstige asiatische Länder	509	+119,4	1 334	+ 44,5	4,4	2,6
Amerika	960	+ 19,7	3 009	+ 26,7	9,9	3,1
Kanada	126	+ 50,0	391	+ 40,1	1,3	3,1
USA	644	+ 7,0	1 838	+ 17,0	6,1	2,9
Mittelamerika und Karibik	14	+133,3	78	- 31,6	0,3	5,6
Brasilien	41	+ 13,9	117	- 21,5	0,4	2,9
Sonstige südamerikanische Länder	135	+ 82,4	585	+124,1	1,9	4,3
Australien, Neuseeland und Ozeanien	69	- 23,3	162	+ 10,2	0,5	2,3
Ohne Angabe	1 407	+ 97,1	2 600	+114,9	8,6	1,8

Anmerkungen siehe Seite 32

Noch: 2.4 Leistung der Beherbergungsstätten nach Reisegebieten und Herkunftsländern

Februar 1999

Reisegebiet Herkunftsland (ständiger Wohnsitz)	Ankünfte		Übernachtungen			Mittlere Aufenthalts- dauer ³⁾
	aller Gäste	Verän- derung ¹⁾	aller Gäste	Verän- derung ¹⁾	Anteil ²⁾	
Eifel	61 008	+ 10,2	168 336	+ 10,0	100	2,8
Bundesrepublik Deutschland	48 892	+ 7,8	133 189	+ 4,8	79,1	2,7
darunter Nordrhein-Westfalen	21 411	+ 9,5	70 024	+ 10,1	41,6	3,3
Ausland	12 116	+ 21,1	35 147	+ 35,6	20,9	2,9
Europa	10 013	+ 15,8	27 796	+ 29,5	79,1	2,8
EU-Länder	8 685	+ 28,3	22 835	+ 35,8	65,0	2,6
Belgien	2 331	+ 29,2	5 533	+ 29,7	15,7	2,4
Dänemark	161	- 8,0	330	+ 3,4	0,9	2,0
Finnland	125	+171,7	230	+219,4	0,7	1,8
Frankreich	1 136	+ 22,8	1 922	+ 7,1	5,5	1,7
Griechenland	131	- 17,1	271	- 5,2	0,8	2,1
Großbritannien und Nordirland	1 441	+ 29,1	2 692	+ 27,6	7,7	1,9
Republik Irland	45	+ 32,4	116	+ 81,3	0,3	2,6
Italien	595	+ 71,5	1 394	+ 73,8	4,0	2,3
Luxemburg	269	+307,6	4 317	x	12,3	16,0
Niederlande	1 568	+ 7,7	3 522	- 36,4	10,0	2,2
Österreich	275	+ 29,1	756	+ 54,9	2,2	2,7
Portugal	48	+ 14,3	151	- 7,9	0,4	3,1
Schweden	310	+ 29,2	626	+ 25,0	1,8	2,0
Spanien	250	+ 67,8	975	+245,7	2,8	3,9
Baltische Staaten	48	- 40,0	128	- 55,6	0,4	2,7
Island	5	-	21	+ 50,0	0,1	4,2
Norwegen	71	+ 77,5	132	+ 43,5	0,4	1,9
Polen	279	- 24,8	716	+ 9,5	2,0	2,6
Rußland	175	- 47,4	381	- 33,9	1,1	2,2
Schweiz	217	+ 13,0	482	+ 46,1	1,4	2,2
Tschechische Republik	165	- 46,8	292	- 45,2	0,8	1,8
Türkei	116	- 41,4	362	- 27,9	1,0	3,1
Ungarn	42	- 41,7	181	+ 10,4	0,5	4,3
Sonstige europäische Länder	210	- 24,5	2 266	+ 51,3	6,4	10,8
Afrika	205	+111,3	1 555	+156,2	4,4	7,6
Republik Südafrika	6	- 62,5	22	- 55,1	0,1	3,7
Sonstige afrikanische Länder	199	+145,7	1 533	+174,7	4,4	7,7
Asien	1 119	+137,6	3 601	+ 79,6	10,2	3,2
Arabische Golfstaaten	84	+104,9	611	+133,2	1,7	7,3
Volksrepublik China und Hongkong	309	+347,8	528	+230,0	1,5	1,7
Israel	89	+134,2	270	+175,5	0,8	3,0
Japan	151	+ 48,0	404	- 53,7	1,1	2,7
Südkorea	18	+200,0	100	x	0,3	5,6
Taiwan	105	- 13,9	174	- 22,3	0,5	1,7
Sonstige asiatische Länder	363	+290,3	1 514	+298,4	4,3	4,2
Amerika	593	+ 3,1	1 879	+ 26,9	5,3	3,2
Kanada	62	+ 59,0	200	+217,5	0,6	3,2
USA	451	- 0,7	1 368	+ 27,5	3,9	3,0
Mittelamerika und Karibik	14	- 60,0	57	- 40,0	0,2	4,1
Brasilien	20	- 9,1	63	- 1,6	0,2	3,2
Sonstige südamerikanische Länder	46	+ 84,0	191	+ 2,7	0,5	4,2
Australien, Neuseeland und Ozeanien	29	-	65	+ 38,3	0,2	2,2
Ohne Angabe	157	- 14,2	251	- 23,5	0,7	1,6

Anmerkungen siehe Seite 32

Noch: 2.4 Leistung der Beherbergungsstätten nach Reisegebieten und Herkunftsländern

Februar 1999

Reisegebiet Herkunftsland (ständiger Wohnsitz)	Ankünfte		Übernachtungen			Mittlere Aufenthalts- dauer ³⁾
	aller Gäste	Verän- derung ¹⁾	aller Gäste	Verän- derung ¹⁾	Anteil ²⁾	
Sauerland	136 881	+ 4,1	478 904	+ 5,7	100	3,5
Bundesrepublik Deutschland	102 497	+ 0,7	350 182	+ 3,5	73,1	3,4
darunter Nordrhein-Westfalen	60 304	+ 5,1	231 564	+ 10,6	48,4	3,8
Ausland	34 384	+ 15,8	128 722	+ 12,3	26,9	3,7
Europa	33 746	+ 16,8	127 071	+ 12,8	98,7	3,8
EU-Länder	32 862	+ 17,4	122 891	+ 13,0	95,5	3,7
Belgien	1 950	+ 7,6	6 373	- 2,3	5,0	3,3
Dänemark	105	+ 12,9	252	+ 17,8	0,2	2,4
Finnland	114	+ 34,1	333	+ 35,9	0,3	2,9
Frankreich	286	- 8,6	628	+ 9,6	0,5	2,2
Griechenland	32	- 3,0	61	- 25,6	-	1,9
Großbritannien und Nordirland	522	+ 14,7	1 321	+ 1,7	1,0	2,5
Republik Irland	12	+ 50,0	33	+ 83,3	-	2,8
Italien	300	+ 3,4	751	- 27,3	0,6	2,5
Luxemburg	94	- 7,8	381	- 18,1	0,3	4,1
Niederlande	28 791	+ 19,0	110 847	+ 14,6	86,1	3,9
Österreich	251	- 16,3	1 173	+ 31,9	0,9	4,7
Portugal	38	+ 22,6	81	+ 44,6	0,1	2,1
Schweden	247	+ 76,4	381	+ 37,1	0,3	1,5
Spanien	120	- 13,0	276	- 16,1	0,2	2,3
Baltische Staaten	9	- 35,7	25	- 24,2	-	2,8
Island	6	- 53,8	13	- 18,8	-	2,2
Norwegen	79	+132,4	194	+ 86,5	0,2	2,5
Polen	244	+ 3,8	2 549	+ 15,3	2,0	10,4
Rußland	55	- 27,6	123	- 22,6	0,1	2,2
Schweiz	159	- 30,3	464	- 27,2	0,4	2,9
Tschechische Republik	151	+ 15,3	418	+ 74,9	0,3	2,8
Türkei	36	- 7,7	126	+ 0,8	0,1	3,5
Ungarn	55	- 43,9	128	- 60,2	0,1	2,3
Sonstige europäische Länder	90	+157,1	140	+133,3	0,1	1,6
Afrika	17	+112,5	25	+ 47,1	-	1,5
Republik Südafrika	11	+175,0	17	+183,3	-	1,5
Sonstige afrikanische Länder	6	+ 50,0	8	- 27,3	-	1,3
Asien	193	+ 12,9	418	+ 7,5	0,3	2,2
Arabische Golfstaaten	5	- 28,6	5	- 64,3	-	1,0
Volksrepublik China und Hongkong	32	- 23,8	50	- 54,5	-	1,6
Israel	29	+ 31,8	44	- 8,3	-	1,5
Japan	48	+ 14,3	140	+ 68,7	0,1	2,9
Südkorea	23	+ 21,1	70	+ 37,3	0,1	3,0
Taiwan	9	-	12	- 33,3	-	1,3
Sonstige asiatische Länder	47	+ 56,7	97	+ 49,2	0,1	2,1
Amerika	306	+ 15,9	1 004	+ 9,0	0,8	3,3
Kanada	22	- 31,3	34	- 69,9	-	1,5
USA	214	+ 35,4	649	+ 3,8	0,5	3,0
Mittelamerika und Karibik	7	+ 16,7	26	+100,0	-	3,7
Brasilien	42	+200,0	232	+452,4	0,2	5,5
Sonstige südamerikanische Länder	21	- 61,1	63	- 50,8	-	3,0
Australien, Neuseeland und Ozeanien	19	- 20,8	39	- 15,2	-	2,1
Ohne Angabe	103	- 68,3	165	- 74,0	0,1	1,6

Anmerkungen siehe Seite 32

Noch: **2.4 Leistung der Beherbergungsstätten nach Reisegebieten und Herkunftsländern****Februar 1999**

Reisegebiet Herkunftsland (ständiger Wohnsitz)	Ankünfte		Übernachtungen			Mittlere Aufenthalts- dauer ³⁾
	aller Gäste	Verän- derung ¹⁾	aller Gäste	Verän- derung ¹⁾	Anteil ²⁾	
Siegerland-Wittgenstein	16 020	+ 10,7	75 036	+ 10,8	100	4,7
Bundesrepublik Deutschland	14 368	+ 11,8	70 674	+ 11,1	94,2	4,9
darunter Nordrhein-Westfalen	6 679	+ 18,4	44 304	+ 23,8	59,0	6,6
Ausland	1 652	+ 1,8	4 362	+ 6,2	5,8	2,6
Europa	1 471	+ 4,4	3 705	+ 5,2	84,9	2,5
EU-Länder	1 228	+ 4,5	3 018	+ 4,9	69,2	2,5
Belgien	63	- 16,0	189	+ 17,4	4,3	3,0
Dänemark	18	- 14,3	19	- 32,1	0,4	1,1
Finnland	7	- 41,7	12	- 42,9	0,3	1,7
Frankreich	85	+ 13,3	148	+ 42,3	3,4	1,7
Griechenland	2	+100,0	6	+200,0	0,1	3,0
Großbritannien und Nordirland	105	+ 1,0	193	- 3,5	4,4	1,8
Republik Irland	4	x	7	x	0,2	1,8
Italien	101	+ 12,2	247	+ 13,8	5,7	2,4
Luxemburg	1	- 93,8	5	- 73,7	0,1	5,0
Niederlande	721	+ 9,7	1 950	+ 2,2	44,7	2,7
Österreich	50	- 7,4	85	+ 6,3	1,9	1,7
Portugal	7	+600,0	17	+142,9	0,4	2,4
Schweden	50	+ 19,0	116	+ 31,8	2,7	2,3
Spanien	14	- 48,1	24	- 41,5	0,6	1,7
Baltische Staaten	7	x	15	x	0,3	2,1
Island	-	-100,0	-	-100,0	-	-
Norwegen	9	- 25,0	12	- 29,4	0,3	1,3
Polen	69	+ 32,7	199	+ 51,9	4,6	2,9
Rußland	12	- 14,3	49	+ 2,1	1,1	4,1
Schweiz	59	- 4,8	116	- 1,7	2,7	2,0
Tschechische Republik	49	+ 22,5	205	- 16,0	4,7	4,2
Türkei	3	- 84,2	5	- 78,3	0,1	1,7
Ungarn	19	+ 18,8	50	+ 47,1	1,1	2,6
Sonstige europäische Länder	16	+ 23,1	36	+ 50,0	0,8	2,3
Afrika	16	+300,0	63	+350,0	1,4	3,9
Republik Südafrika	6	+500,0	12	+ 50,0	0,3	2,0
Sonstige afrikanische Länder	10	+233,3	51	+750,0	1,2	5,1
Asien	63	- 40,0	294	+ 10,9	6,7	4,7
Arabische Golfstaaten	1	- 80,0	1	- 92,3	-	1,0
Volksrepublik China und Hongkong	8	- 82,6	27	- 81,9	0,6	3,4
Israel	1	x	1	x	-	1,0
Japan	40	+ 53,8	240	+352,8	5,5	6,0
Südkorea	7	- 50,0	13	- 27,8	0,3	1,9
Taiwan	5	x	6	x	0,1	1,2
Sonstige asiatische Länder	1	- 92,9	6	- 81,3	0,1	6,0
Amerika	58	- 23,7	236	- 14,5	5,4	4,1
Kanada	5	+150,0	25	+400,0	0,6	5,0
USA	50	- 21,9	206	- 13,8	4,7	4,1
Mittelamerika und Karibik	-	-100,0	-	-100,0	-	-
Brasilien	1	--	1	- 80,0	-	1,0
Sonstige südamerikanische Länder	2	- 71,4	4	- 80,0	0,1	2,0
Australien, Neuseeland und Ozeanien	12	+300,0	25	+316,7	0,6	2,1
Ohne Angabe	32	+ 28,0	39	+ 44,4	0,9	1,2

Anmerkungen siehe Seite 32

Noch: 2.4 Leistung der Beherbergungsstätten nach Reisegebieten und Herkunftsländern

Februar 1999

Reisegebiet Herkunftsland (ständiger Wohnsitz)	Ankünfte		Übernachtungen			Mittlere Aufenthalts- dauer ³⁾
	aller Gäste	Verän- derung ¹⁾	aller Gäste	Verän- derung ¹⁾	Anteil ²⁾	
Westfälisches Ruhrgebiet	96 791	+ 0,5	187 455	+ 1,0	100	1,9
Bundesrepublik Deutschland	84 601	- 0,4	160 073	+ 0,6	85,4	1,9
darunter Nordrhein-Westfalen	19 791	+ 7,1	45 457	+ 11,4	24,2	2,3
Ausland	12 190	+ 7,1	27 382	+ 3,8	14,6	2,2
Europa	10 602	+ 6,0	23 287	+ 4,2	85,0	2,2
EU-Länder	8 035	+ 12,1	16 562	+ 8,1	60,5	2,1
Belgien	531	- 19,4	904	- 26,3	3,3	1,7
Dänemark	388	- 1,3	775	- 20,8	2,8	2,0
Finnland	240	- 12,4	508	- 16,9	1,9	2,1
Frankreich	964	- 4,0	1 656	- 21,5	6,0	1,7
Griechenland	139	+ 17,8	305	+ 13,8	1,1	2,2
Großbritannien und Nordirland	1 395	+ 19,2	2 979	+ 34,3	10,9	2,1
Republik Irland	92	+ 61,4	243	+155,8	0,9	2,6
Italien	1 322	+ 79,6	2 656	+103,1	9,7	2,0
Luxemburg	72	- 28,0	104	- 38,8	0,4	1,4
Niederlande	1 519	+ 17,8	3 325	+ 41,0	12,1	2,2
Österreich	484	- 14,8	1 197	- 28,4	4,4	2,5
Portugal	104	+ 3,0	260	- 61,5	0,9	2,5
Schweden	414	+ 25,1	667	+ 18,5	2,4	1,6
Spanien	371	+ 1,1	983	- 8,1	3,6	2,6
Baltische Staaten	49	- 58,1	120	- 48,3	0,4	2,4
Island	28	- 33,3	47	- 61,5	0,2	1,7
Norwegen	87	- 16,3	154	- 39,6	0,6	1,8
Polen	510	- 12,2	1 722	- 10,6	6,3	3,4
Rußland	335	+ 7,4	743	- 20,2	2,7	2,2
Schweiz	492	+ 3,6	982	+ 34,5	3,6	2,0
Tschechische Republik	240	+ 47,2	595	+ 73,5	2,2	2,5
Türkei	240	- 22,3	462	- 24,6	1,7	1,9
Ungarn	251	- 13,7	1 041	+ 0,3	3,8	4,1
Sonstige europäische Länder	335	- 24,2	859	+ 2,1	3,1	2,6
Afrika	103	-	218	- 32,5	0,8	2,1
Republik Südafrika	33	- 36,5	71	- 63,4	0,3	2,2
Sonstige afrikanische Länder	70	+ 37,3	147	+ 14,0	0,5	2,1
Asien	515	+ 58,0	1 495	+ 44,7	5,5	2,9
Arabische Golfstaaten	26	- 35,0	151	+112,7	0,6	5,8
Volksrepublik China und Hongkong	107	+ 40,8	415	+ 57,8	1,5	3,9
Israel	108	+500,0	249	+654,5	0,9	2,3
Japan	91	+ 35,8	178	+ 9,2	0,7	2,0
Südkorea	20	+ 5,3	48	- 45,5	0,2	2,4
Taiwan	8	- 60,0	24	- 81,5	0,1	3,0
Sonstige asiatische Länder	155	+ 80,2	430	+ 50,9	1,6	2,8
Amerika	750	+ 18,9	1 912	+ 11,9	7,0	2,5
Kanada	58	+ 81,3	190	+ 54,5	0,7	3,3
USA	584	+ 19,9	1 322	+ 3,4	4,8	2,3
Mittelamerika und Karibik	10	- 37,5	19	- 56,8	0,1	1,9
Brasilien	43	-	225	+ 81,5	0,8	5,2
Sonstige südamerikanische Länder	55	+ 3,8	156	+ 12,2	0,6	2,8
Australien, Neuseeland und Ozeanien	67	+116,1	207	+ 73,9	0,8	3,1
Ohne Angabe	153	- 46,3	263	- 69,1	1,0	1,7

Anmerkungen siehe Seite 32

Noch: 2.4 Leistung der Beherbergungsstätten nach Reisegebieten und Herkunftsländern

Februar 1999

Reisegebiet Herkunftsland (ständiger Wohnsitz)	Ankünfte		Übernachtungen			Mittlere Aufenthalts- dauer ³⁾
	aller Gäste	Verän- derung ¹⁾	aller Gäste	Verän- derung ¹⁾	Anteil ²⁾	
Münsterland	64 359	+ 1,8	149 646	- 1,8	100	2,3
Bundesrepublik Deutschland	59 832	+ 2,0	140 283	- 1,3	93,7	2,3
darunter Nordrhein-Westfalen	28 001	+ 4,0	71 702	- 0,1	47,9	2,6
Ausland	4 527	- 1,4	9 363	- 8,6	6,3	2,1
Europa	3 834	- 2,2	7 774	- 8,7	83,0	2,0
EU-Länder	2 628	- 12,4	5 328	- 16,6	56,9	2,0
Belgien	173	+ 2,4	369	+ 28,1	3,9	2,1
Dänemark	174	- 24,3	254	- 26,4	2,7	1,5
Finnland	48	+ 14,3	99	+ 15,1	1,1	2,1
Frankreich	344	+ 2,1	671	+ 2,0	7,2	2,0
Griechenland	13	- 59,4	37	- 49,3	0,4	2,8
Großbritannien und Nordirland	481	- 37,5	1 007	- 50,1	10,8	2,1
Republik Irland	16	+166,7	52	+477,8	0,6	3,3
Italien	234	+ 26,5	575	+ 11,4	6,1	2,5
Luxemburg	16	- 20,0	32	- 15,8	0,3	2,0
Niederlande	679	- 7,7	1 320	- 1,3	14,1	1,9
Österreich	215	+ 35,2	429	- 4,2	4,6	2,0
Portugal	25	+108,3	151	+118,8	1,6	6,0
Schweden	119	- 29,6	161	- 38,1	1,7	1,4
Spanien	91	- 32,6	171	- 28,8	1,8	1,9
Baltische Staaten	26	+ 18,2	41	+ 28,1	0,4	1,6
Island	5	+ 25,0	9	- 30,8	0,1	1,8
Norwegen	47	+ 42,4	94	+ 51,6	1,0	2,0
Polen	404	+ 14,8	832	- 8,8	8,9	2,1
Rußland	115	- 37,8	347	- 8,2	3,7	3,0
Schweiz	282	+115,3	438	+ 56,4	4,7	1,6
Tschechische Republik	66	+ 1,5	213	+ 9,2	2,3	3,2
Türkei	44	+ 4,8	106	+ 37,7	1,1	2,4
Ungarn	192	+336,4	295	+204,1	3,2	1,5
Sonstige europäische Länder	25	- 41,9	71	- 14,5	0,8	2,8
Afrika	25	+ 38,9	52	- 16,1	0,6	2,1
Republik Südafrika	9	+350,0	18	+ 80,0	0,2	2,0
Sonstige afrikanische Länder	16	-	34	- 34,6	0,4	2,1
Asien	174	+ 15,2	492	+ 26,2	5,3	2,8
Arabische Golfstaaten	16	+ 33,3	79	+ 49,1	0,8	4,9
Volksrepublik China und Hongkong	15	+150,0	58	+ 93,3	0,6	3,9
Israel	18	+ 63,6	41	+ 70,8	0,4	2,3
Japan	78	- 11,4	187	- 3,6	2,0	2,4
Südkorea	7	- 22,2	19	- 13,6	0,2	2,7
Taiwan	6	-	14	+ 16,7	0,1	2,3
Sonstige asiatische Länder	34	+ 78,9	94	+ 70,9	1,0	2,8
Amerika	248	- 8,5	617	- 7,5	6,6	2,5
Kanada	22	- 45,0	35	- 61,1	0,4	1,6
USA	185	- 7,5	467	+ 2,4	5,0	2,5
Mittelamerika und Karibik	6	+100,0	47	+213,3	0,5	7,8
Brasilien	23	+ 9,5	44	- 31,3	0,5	1,9
Sonstige südamerikanische Länder	12	+ 71,4	24	- 42,9	0,3	2,0
Australien, Neuseeland und Ozeanien	20	+ 17,6	52	+ 33,3	0,6	2,6
Ohne Angabe	226	+ 6,6	376	- 34,6	4,0	1,7

Anmerkungen siehe Seite 32

Noch: 2.4 Leistung der Beherbergungsstätten nach Reisegebieten und Herkunftsländern

Februar 1999

Reisegebiet Herkunftsland (ständiger Wohnsitz)	Ankünfte		Übernachtungen			Mittlere Aufenthalts- dauer ³⁾
	aller Gäste	Verän- derung ¹⁾	aller Gäste	Verän- derung ¹⁾	Anteil ²⁾	
Teutoburger Wald	107 826	+ 1,5	395 309	+ 3,9	100	3,7
Bundesrepublik Deutschland	96 769	+ 1,1	366 810	+ 4,5	92,8	3,8
darunter Nordrhein-Westfalen	36 392	- 1,3	191 352	+ 8,2	48,4	5,3
Ausland	11 057	+ 4,9	28 499	- 2,7	7,2	2,6
Europa	9 197	+ 11,5	24 195	- 2,4	84,9	2,6
EU-Länder	7 244	+ 12,7	16 561	- 4,6	58,1	2,3
Belgien	514	- 2,8	878	- 16,4	3,1	1,7
Dänemark	570	+ 34,4	1 094	+ 27,1	3,8	1,9
Finnland	77	- 7,2	162	- 13,4	0,6	2,1
Frankreich	776	+ 17,6	1 364	- 7,3	4,8	1,8
Griechenland	95	+ 53,2	210	+ 30,4	0,7	2,2
Großbritannien und Nordirland	1 483	- 4,4	3 337	+ 4,1	11,7	2,3
Republik Irland	62	+ 3,3	217	+ 14,8	0,8	3,5
Italien	680	+ 29,8	1 583	+ 74,5	5,6	2,3
Luxemburg	56	- 31,7	153	- 4,4	0,5	2,7
Niederlande	1 862	+ 15,2	5 039	- 25,2	17,7	2,7
Österreich	462	+ 35,5	1 203	+ 31,6	4,2	2,6
Portugal	84	+ 50,0	275	- 60,1	1,0	3,3
Schweden	288	+ 35,2	518	+ 42,3	1,8	1,8
Spanien	235	+ 3,1	528	+ 15,0	1,9	2,2
Baltische Staaten	58	+ 13,7	248	- 9,8	0,9	4,3
Island	7	+ 75,0	15	+275,0	0,1	2,1
Norwegen	87	- 14,7	156	- 0,6	0,5	1,8
Polen	579	- 2,2	4 132	- 5,3	14,5	7,1
Rußland	280	+ 14,8	819	+ 10,2	2,9	2,9
Schweiz	359	+ 34,0	717	+ 66,7	2,5	2,0
Tschechische Republik	169	- 7,1	385	- 16,5	1,4	2,3
Türkei	108	- 26,5	238	- 35,0	0,8	2,2
Ungarn	166	+ 55,1	517	+ 89,4	1,8	3,1
Sonstige europäische Länder	140	+ 11,1	407	+ 14,3	1,4	2,9
Afrika	33	- 35,3	102	- 17,1	0,4	3,1
Republik Südafrika	14	+250,0	53	+341,7	0,2	3,8
Sonstige afrikanische Länder	19	- 59,6	49	- 55,9	0,2	2,6
Asien	420	+ 14,4	1 050	+ 14,5	3,7	2,5
Arabische Golfstaaten	40	+185,7	94	+347,6	0,3	2,4
Volksrepublik China und Hongkong	83	+ 27,7	186	+ 42,0	0,7	2,2
Israel	51	+ 41,7	121	+ 49,4	0,4	2,4
Japan	107	- 33,5	287	- 6,2	1,0	2,7
Südkorea	7	- 58,8	35	- 59,3	0,1	5,0
Taiwan	17	+ 13,3	41	+ 57,7	0,1	2,4
Sonstige asiatische Länder	115	+ 94,9	286	+ 7,5	1,0	2,5
Amerika	717	+ 31,8	2 036	+ 35,4	7,1	2,8
Kanada	48	- 7,7	152	- 4,4	0,5	3,2
USA	591	+ 44,1	1 656	+ 88,0	5,8	2,8
Mittelamerika und Karibik	19	- 47,2	79	- 68,1	0,3	4,2
Brasilien	42	+ 40,0	126	- 29,2	0,4	3,0
Sonstige südamerikanische Länder	17	+ 6,3	23	- 39,5	0,1	1,4
Australien, Neuseeland und Ozeanien	41	+ 70,8	116	+ 10,5	0,4	2,8
Ohne Angabe	649	- 50,1	1 000	- 46,2	3,5	1,5

Anmerkungen siehe Seite 32

Noch: **2.4 Leistung der Beherbergungsstätten nach Reisegebieten und Herkunftsländern**

Februar 1999

Reisegebiet Herkunftsland (ständiger Wohnsitz)	Ankünfte		Übernachtungen			Mittlere Aufenthalts- dauer ³⁾
	aller Gäste	Verän- derung ¹⁾	aller Gäste	Verän- derung ¹⁾	Anteil ²⁾	
Nordrhein-Westfalen	1 032 833	+ 8,6	2 590 616	+ 8,9	100	2,5
Bundesrepublik Deutschland	816 049	+ 5,0	2 047 735	+ 5,6	79,0	2,5
darunter Nordrhein-Westfalen	245 156	+ 4,5	855 917	+ 8,5	33,0	3,5
Ausland	216 784	+ 24,7	542 881	+ 23,4	21,0	2,5
Europa	174 708	+ 24,7	439 996	+ 22,6	81,0	2,5
EU-Länder	146 956	+ 27,6	367 530	+ 25,1	67,7	2,5
Belgien	11 173	+ 15,3	23 770	+ 11,1	4,4	2,1
Dänemark	4 749	+ 23,7	9 920	+ 21,5	1,8	2,1
Finnland	2 850	+ 56,5	6 436	+ 58,2	1,2	2,3
Frankreich	13 333	+ 27,3	24 921	+ 24,3	4,6	1,9
Griechenland	2 490	+ 32,9	6 748	+ 26,2	1,2	2,7
Großbritannien und Nordirland	26 393	+ 21,1	52 595	+ 24,0	9,7	2,0
Republik Irland	1 215	+ 20,4	2 734	- 2,2	0,5	2,3
Italien	16 886	+ 89,8	40 146	+107,1	7,4	2,4
Luxemburg	1 168	+ 21,2	6 224	+215,3	1,1	5,3
Niederlande	46 515	+ 17,6	148 047	+ 11,1	27,3	3,2
Österreich	6 093	+ 10,6	14 281	+ 7,2	2,6	2,3
Portugal	1 462	+ 44,5	4 102	+ 19,8	0,8	2,8
Schweden	5 821	+ 56,1	11 317	+ 62,4	2,1	1,9
Spanien	6 808	+ 35,2	16 289	+ 45,0	3,0	2,4
Baltische Staaten	779	+ 11,9	1 999	- 0,4	0,4	2,6
Island	244	+ 34,1	684	+ 48,7	0,1	2,8
Norwegen	2 078	+ 44,9	4 082	+ 37,3	0,8	2,0
Polen	4 233	+ 2,6	15 212	+ 1,0	2,8	3,6
Rußland	3 056	- 10,4	8 128	- 15,0	1,5	2,7
Schweiz	7 653	+ 29,4	14 926	+ 29,0	2,7	2,0
Tschechische Republik	2 195	+ 7,7	5 607	+ 11,4	1,0	2,6
Türkei	3 053	+ 6,5	8 131	+ 16,8	1,5	2,7
Ungarn	1 578	+ 8,8	4 613	+ 13,6	0,8	2,9
Sonstige europäische Länder	2 883	+ 3,0	9 084	+ 21,8	1,7	3,2
Afrika	1 914	+ 51,9	6 395	+ 49,5	1,2	3,3
Republik Südafrika	636	+ 59,4	1 703	+ 34,0	0,3	2,7
Sonstige afrikanische Länder	1 278	+ 48,4	4 692	+ 56,0	0,9	3,7
Asien	14 228	+ 35,6	36 667	+ 37,4	6,8	2,6
Arabische Golfstaaten	1 423	+ 66,8	4 634	+ 50,8	0,9	3,3
Volksrepublik China und Hongkong	2 357	+ 75,9	6 658	+107,9	1,2	2,8
Israel	1 205	+ 51,0	3 313	+ 58,1	0,6	2,7
Japan	4 849	+ 3,1	10 315	+ 0,2	1,9	2,1
Südkorea	494	+ 71,5	1 352	+ 61,9	0,2	2,7
Taiwan	1 033	+124,1	2 235	+ 64,9	0,4	2,2
Sonstige asiatische Länder	2 867	+ 39,8	8 160	+ 40,1	1,5	2,8
Amerika	17 355	+ 25,5	42 204	+ 21,9	7,8	2,4
Kanada	1 389	+ 17,7	3 925	+ 20,7	0,7	2,8
USA	13 733	+ 25,1	31 529	+ 20,4	5,8	2,3
Mittelamerika und Karibik	329	+ 10,0	1 117	- 2,1	0,2	3,4
Brasilien	794	+ 21,8	2 521	+ 34,5	0,5	3,2
Sonstige südamerikanische Länder	1 110	+ 53,5	3 112	+ 43,8	0,6	2,8
Australien, Neuseeland und Ozeanien	1 512	+ 65,6	3 889	+ 86,1	0,7	2,6
Ohne Angabe	7 067	- 2,5	13 730	+ 4,1	2,5	1,9

Anmerkungen siehe Seite 32

3.1 Leistung der Beherbergungs

Januar bis

Gemeinde- kennziffer	Verwaltungsbezirk	Ankünfte			
		aller Gäste	Verän- derung ¹⁾	aus- ländischer Gäste	Verän- derung ¹⁾
111 000	Kreisfreie Städte				
111 000	Düsseldorf	200 477	+ 4,4	74 345	+ 13,6
112 000	Duisburg	22 994	+ 16,2	3 082	+ 41,7
113 000	Essen	49 534	+ 1,1	8 880	+ 16,6
114 000	Krefeld	16 362	- 8,9	3 308	- 6,5
116 000	Mönchengladbach	15 651	- 0,2	3 508	- 10,2
117 000	Mülheim an der Ruhr	12 421	- 4,9	1 464	+ 29,2
119 000	Oberhausen	10 634	+ 10,2	1 333	- 0,9
120 000	Remscheid	7 294	- 1,1	1 424	- 0,5
122 000	Solingen	8 854	+ 14,6	1 901	- 5,0
124 000	Wuppertal	20 695	+ 1,3	3 964	+ 11,7
154 000	Kreis Kleve	25 788	+ 17,0	2 737	+ 16,1
154 004	Bedburg-Hau	144	- 10,0	6	- 82,9
154 008	Emmerich, Stadt	1 520	- 14,0	410	- 4,7
154 012	Geldern, Stadt	3 088	+ 15,3	115	- 22,3
154 016	Goch, Stadt	1 336	+ 7,2	315	+ 24,0
154 020	Issum
154 024	Kalkar, Stadt
154 028	Kerken	422	+ 18,2	18	+ 50,0
154 032	Kevelaer, Stadt	2 513	+ 41,4	239	+ 69,5
154 036	Kleve, Stadt	6 875	+ 15,2	869	+ 3,2
154 040	Kranenburg
154 044	Rees, Stadt	468	+ 6,6	21	+133,3
154 048	Rheurdt	941	- 4,0	.	.
154 052	Straelen, Stadt	1 534	+ 0,3	78	- 33,3
154 056	Uedem
154 060	Wachtendonk
154 064	Weeze	247	- 3,5	62	+ 40,9
158 000	Kreis Mettmann	65 463	-	12 120	- 4,2
158 004	Erkrath, Stadt	2 645	+ 36,9	663	+ 48,7
158 008	Haan, Stadt	4 199	+ 23,8	656	+ 51,2
158 012	Heiligenhaus, Stadt
158 016	Hilden, Stadt	10 270	+ 13,6	1 399	+ 33,9
158 020	Langenfeld (Rhld.), Stadt	3 982	+ 14,2	379	+ 11,8
158 024	Mettmann, Stadt	7 989	+ 7,8	1 364	+ 30,0
158 026	Monheim am Rhein, Stadt	2 442	+ 13,4	230	+ 38,6
158 028	Ratingen, Stadt	26 451	- 13,4	6 612	- 20,9
158 032	Velbert, Stadt	5 039	- 6,1	601	- 11,2
158 036	Wülfrath, Stadt
162 000	Kreis Neuss	51 408	+ 18,2	11 214	+ 27,1
162 004	Dormagen, Stadt	3 404	- 2,3	678	+ 2,6
162 008	Grevenbroich, Stadt	2 996	+ 13,0	417	+ 36,7
162 012	Jüchen
162 016	Kaarst, Stadt	8 824	+ 7,5	2 189	+ 31,1
162 020	Korschenbroich, Stadt	396	- 19,5	22	- 29,0
162 022	Meerbusch, Stadt	4 618	+116,4	947	+174,5
162 024	Neuss, Stadt	30 728	+ 17,7	6 930	+ 20,1
162 028	Rommerskirchen
166 000	Kreis Viersen	15 917	+ 8,9	2 139	+ 2,7
166 004	Brüggen	1 463	+ 39,9	113	- 22,1
166 008	Grefrath
166 012	Kempfen, Stadt	1 080	- 5,6	193	- 9,4
166 016	Nettetal, Stadt	4 688	+ 4,5	416	+ 12,7
166 020	Niederkrüchten	293	- 8,7	51	+ 50,0
166 024	Schwalmtal
166 028	Tönisvorst, Stadt	705	+ 37,4	100	+ 5,3
166 032	Viersen, Stadt	1 249	- 17,9	342	- 7,6
166 036	Willich, Stadt	3 938	+ 19,8	698	- 3,5
170 000	Kreis Wesel	25 821	+ 1,0	3 759	+ 11,8
170 004	Alpen
170 008	Dinslaken, Stadt	1 905	- 33,3	122	- 36,1
170 012	Hamminkeln, Stadt	1 225	+ 11,8	58	+ 18,4
170 016	Hünxe

1) Veränderung gegenüber dem Vorjahreszeitraum in % - 2) Mittlere Aufenthaltsdauer in Tagen = Übernachtungen / Ankünfte - 3) Mittlere Auslastung =

sttten nach Verwaltungsbezirken
Februar 1999

Übernachtungen				Mittlere Aufenthaltsdauer ²⁾		Mittlere Auslastung der Betten ³⁾	Gemeindekennziffer
aller Gäste	Vernderung ¹⁾	auslndischer Gste	Vernderung ¹⁾	aller Gste	auslndischer Gste		
388 589	+ 6,8	155 812	+ 12,8	1,9	2,1	43,5	111 000
44 504	+15,3	6 492	+ 35,4	1,9	2,1	30,1	112 000
118 821	- 5,5	19 416	+ 11,6	2,4	2,2	42,1	113 000
33 125	- 2,7	7 857	- 0,4	2,0	2,4	32,2	114 000
32 111	+11,1	8 713	+ 4,5	2,1	2,5	31,7	116 000
23 443	- 8,2	4 009	+ 30,2	1,9	2,7	35,5	117 000
21 006	+34,0	3 380	+ 52,2	2,0	2,5	32,1	119 000
13 792	+ 3,2	3 137	+ 3,9	1,9	2,2	31,5	120 000
18 312	+ 1,8	4 426	- 31,2	2,1	2,3	26,2	122 000
51 152	+ 6,7	9 375	+ 24,7	2,5	2,4	37,4	124 000
54 350	+16,7	5 539	+ 20,4	2,1	2,0	24,2	154 000
313	-30,6	17	- 81,5	2,2	2,8	9,5	154 004
2 302	- 3,0	609	- 1,1	1,5	1,5	16,2	154 008
13 519	+31,4	340	- 36,2	4,4	3,0	49,0	154 012
3 078	+25,9	1 016	+ 56,1	2,3	3,2	17,0	154 016
.	154 020
.	154 024
769	+16,2	29	+141,7	1,8	1,6	14,2	154 028
4 034	+29,1	402	+ 55,8	1,6	1,7	12,7	154 032
11 612	+ 4,7	1 929	+ 15,3	1,7	2,2	21,3	154 036
.	154 040
740	+12,1	40	+110,5	1,6	1,9	10,4	154 044
2 070	+ 4,3	.	.	2,2	.	20,0	154 048
2 881	- 4,4	135	- 2,9	1,9	1,7	24,2	154 052
.	154 056
.	154 060
654	+ 4,8	179	+ 17,8	2,6	2,9	17,3	154 064
137 561	+ 6,4	25 637	+ 11,5	2,1	2,1	37,0	158 000
5 262	+43,3	1 473	+ 62,8	2,0	2,2	24,9	158 004
15 556	+11,5	1 532	+ 96,9	3,7	2,3	53,5	158 008
.	158 012
21 916	+13,6	3 622	+ 48,9	2,1	2,6	42,7	158 016
7 741	+11,0	976	+ 27,6	1,9	2,6	39,5	158 020
15 314	+ 3,4	2 573	+ 8,5	1,9	1,9	27,3	158 024
4 934	- 4,2	541	+ 82,2	2,0	2,4	31,9	158 026
51 516	- 2,1	12 909	- 6,1	1,9	2,0	39,9	158 028
10 243	+15,2	1 476	+ 5,4	2,0	2,5	28,5	158 032
.	158 036
95 752	+15,2	22 093	+ 28,4	1,9	2,0	34,4	162 000
8 905	+ 6,9	1 900	+ 9,5	2,6	2,8	25,9	162 004
6 185	+ 9,9	1 246	+ 20,7	2,1	3,0	27,4	162 008
.	162 012
12 429	+ 3,6	2 894	+ 18,6	1,4	1,3	40,2	162 016
914	-22,2	78	- 35,5	2,3	3,5	17,2	162 020
7 537	+76,6	1 580	+ 83,1	1,6	1,7	26,2	162 022
58 989	+15,8	14 321	+ 31,5	1,9	2,1	38,4	162 024
.	162 028
31 624	+ 9,8	5 263	- 12,9	2,0	2,5	22,9	166 000
3 065	+25,6	311	+ 16,9	2,1	2,8	19,5	166 004
.	166 008
2 385	+18,1	784	+ 10,6	2,2	4,1	29,6	166 012
9 704	+ 6,7	917	- 2,6	2,1	2,2	18,7	166 016
593	-55,8	91	- 76,9	2,0	1,8	9,5	166 020
.	166 024
1 178	+29,7	196	- 1,0	1,7	2,0	19,6	166 028
2 704	-15,0	912	- 20,5	2,2	2,7	20,4	166 032
8 250	+31,9	1 547	- 19,7	2,1	2,2	34,8	166 036
50 667	+ 4,2	8 258	- 1,9	2,0	2,2	28,0	170 000
.	170 004
4 437	-24,8	650	+ 56,3	2,3	5,3	26,1	170 008
3 209	+25,9	129	+ 46,6	2,6	2,2	27,3	170 012
.	170 016

(Übernachtungen / angebotene Bettentage) * 100

Gemeinde- kennziffer	Verwaltungsbezirk	Ankünfte			
		aller Gäste	Verän- derung ¹⁾	aus- ländischer Gäste	Verän- derung ¹⁾
	Noch: Kreis Wesel				
170 020	Kamp-Lintfort, Stadt	1 125	+ 2,2	173	+ 21,0
170 024	Moers, Stadt	9 045	+ 6,0	2 124	+ 20,2
170 028	Neukirchen-Vluyn, Stadt
170 032	Rheinberg, Stadt	436	+37,5	42	+ 2,4
170 036	Schermbach	2 834	+ 1,2	153	- 44,6
170 040	Sonsbeck
170 044	Voerde (Niederrhein), Stadt
170 048	Wesel, Stadt	3 805	+ 2,2	452	+ 15,6
170 052	Xanten, Stadt	3 204	+ 2,9	204	+ 25,2
100 000	Reg.-Bez. Düsseldorf	549 313	+ 4,9	135 178	+ 11,3
	Kreisfreie Städte				
313 000	Aachen	35 097	+10,2	8 728	+ 17,5
314 000	Bonn	81 100	+ 9,8	12 915	+ 18,4
315 000	Köln	268 192	+14,2	87 020	+ 17,0
316 000	Leverkusen	17 341	+62,3	3 498	+ 51,7
354 000	Kreis Aachen	17 229	+ 4,3	3 574	+ 13,7
354 004	Alsdorf, Stadt
354 008	Baesweiler, Stadt
354 012	Eschweiler, Stadt	395	-54,5	105	- 33,5
354 016	Herzogenrath, Stadt	1 167	-33,3	121	+908,3
354 020	Monschau, Stadt	5 772	+26,0	1 553	+ 21,8
354 024	Roetgen
354 028	Simmerath	4 323	+ 0,1	934	+ 23,2
354 032	Stolberg (Rhd.), Stadt	2 584	+10,1	546	- 10,3
354 036	Würselen, Stadt	1 285	- 5,0	176	+ 13,5
358 000	Kreis Düren	13 185	- 8,8	2 153	- 28,0
358 004	Aldenhoven
358 008	Düren, Stadt	6 445	- 8,4	1 274	- 34,7
358 012	Heimbach, Stadt	1 154	+10,0	141	+ 22,6
358 016	Hürtgenwald	2 026	- 7,0	249	- 35,3
358 020	Inden	-	-	-	-
358 024	Jülich, Stadt	1 089	-23,4	253	- 24,9
358 028	Kreuzau	329	+18,3	2	- 50,0
358 032	Langerwehe
358 036	Linnich, Stadt
358 040	Merzenich	-	-	-	-
358 044	Nideggen, Stadt	1 707	-17,5	172	+ 15,4
358 048	Niederzier
358 052	Nörvenich
358 056	Titz	-	-	-	-
358 060	Vettweiß	-	-	-	-
362 000	Erftkreis	28 254	+11,1	5 230	+ 37,5
362 004	Bedburg, Stadt
362 008	Bergheim, Stadt	1 464	- 0,5	182	- 35,5
362 012	Brühl, Stadt	4 239	-17,9	1 352	+ 35,9
362 016	Elsdorf
362 020	Erftstadt, Stadt	1 148	-25,1	83	- 11,7
362 024	Frechen, Stadt	2 993	+17,4	336	+ 17,5
362 028	Hürth, Stadt	9 455	+36,8	2 514	+ 69,9
362 032	Kerpen, Stadt	2 051	+25,1	270	- 18,4
362 036	Pulheim, Stadt	2 628	+ 3,5	196	+ 13,3
362 040	Wesseling, Stadt	3 593	+13,2	220	+ 91,3
366 000	Kreis Euskirchen	24 312	+ 2,1	1 240	- 5,1
366 004	Bad Münstereifel, Stadt	5 271	+ 1,9	158	- 20,2
366 008	Blankenheim	3 539	+ 4,7	155	+ 4,7
366 012	Dahlem	2 003	- 4,2	290	+ 28,9
366 016	Euskirchen, Stadt	2 639	-21,3	168	- 35,1
366 020	Hellenthal	3 715	+ 6,2	138	- 12,1
366 024	Kall	1 652	- 2,6	87	+ 16,0
366 028	Mechernich, Stadt	994	+15,4	15	- 50,0
366 032	Nettersheim

Anmerkungen siehe Seite 42

sttten nach Verwaltungsbezirken
Februar 1999

bernachtungen				Mittlere Aufenthaltsdauer ²⁾		Mittlere Auslastung der Betten ³⁾	Gemeindekennziffer
aller Gste	Vernderung ¹⁾	auslndischer Gste	Vernderung ¹⁾	aller Gste	auslndischer Gste		
2 673	+ 5,4	324	- 29,7	2,4	1,9	19,9	170 020
18 742	+11,3	4 735	- 6,1	2,1	2,2	50,1	170 024
.	170 028
1 049	+32,3	49	- 62,6	2,4	1,2	23,6	170 032
5 203	- 4,6	323	- 53,8	1,8	2,1	24,3	170 036
.	170 040
.	170 044
7 228	+ 5,6	998	+ 13,3	1,9	2,2	21,2	170 048
4 135	- 9,8	254	+ 14,9	1,3	1,2	19,9	170 052
1 114 809	+ 6,3	289 407	+ 12,1	2,0	2,1	35,9	100 000
89 214	+ 8,1	15 698	+ 15,7	2,5	1,8	39,9	313 000
159 056	+11,4	32 502	+ 20,7	2,0	2,5	37,9	314 000
499 424	+13,4	181 134	+ 17,4	1,9	2,1	48,8	315 000
34 038	+28,9	8 743	+ 40,6	2,0	2,5	42,5	316 000
44 265	+ 2,0	7 865	+ 4,3	2,6	2,2	21,6	354 000
.	354 004
.	354 008
1 970	-34,4	271	- 40,7	5,0	2,6	22,9	354 012
2 679	+ 7,2	258	+405,9	2,3	2,1	38,7	354 016
14 451	+32,7	3 090	+ 25,1	2,5	2,0	22,3	354 020
.	354 024
15 716	-10,9	2 269	+ 2,1	3,6	2,4	20,7	354 028
4 845	+15,2	1 239	+ 16,3	1,9	2,3	20,4	354 032
2 227	-26,9	423	- 45,3	1,7	2,4	18,0	354 036
25 762	-13,3	4 553	- 24,5	2,0	2,1	17,5	358 000
.	358 004
10 500	-20,5	2 284	- 37,1	1,6	1,8	29,6	358 008
2 718	+ 6,7	395	+ 18,3	2,4	2,8	7,1	358 012
4 861	- 2,8	664	- 18,9	2,4	2,7	30,6	358 016
-	-	-	-	-	-	-	358 020
2 656	+ 9,8	741	+ 5,0	2,4	2,9	26,5	358 024
864	+34,8	14	- 71,4	2,6	7,0	11,4	358 028
.	358 032
.	358 036
-	-	-	-	-	-	-	358 040
3 215	-34,4	354	- 3,5	1,9	2,1	10,2	358 044
.	358 048
.	358 052
-	-	-	-	-	-	-	358 056
-	-	-	-	-	-	-	358 060
84 083	+12,9	20 829	+ 63,2	3,0	4,0	39,4	362 000
.	362 004
5 976	+28,3	2 758	+ 58,9	4,1	15,2	32,9	362 008
8 794	+16,9	3 034	+112,8	2,1	2,2	24,9	362 012
.	362 016
3 067	-15,1	157	- 16,9	2,7	1,9	28,1	362 020
6 920	+15,8	781	- 4,3	2,3	2,3	28,9	362 024
41 285	+15,3	12 230	+ 70,2	4,4	4,9	55,3	362 028
3 817	+ 3,1	630	- 1,9	1,9	2,3	32,1	362 032
6 071	+ 6,3	539	+ 27,7	2,3	2,8	39,4	362 036
7 116	+11,3	558	+116,3	2,0	2,5	45,1	362 040
84 171	+ 1,4	8 633	+ 28,6	3,5	7,0	24,8	366 000
11 763	-11,1	535	+ 25,0	2,2	3,4	18,5	366 004
8 533	+ 9,4	291	+ 28,2	2,4	1,9	25,3	366 008
11 071	- 5,1	5 497	+ 31,0	5,5	19,0	20,6	366 012
6 144	- 3,2	924	+ 31,6	2,3	5,5	26,3	366 016
10 410	+ 3,0	418	+ 19,1	2,8	3,0	29,8	366 020
5 125	+ 8,9	197	+ 20,1	3,1	2,3	27,1	366 024
2 392	+14,3	42	- 32,3	2,4	2,8	20,6	366 028
.	366 032

Gemeinde- kennziffer	Verwaltungsbezirk	Ankünfte			
		aller Gäste	Verän- derung ¹⁾	aus- ländischer Gäste	Verän- derung ¹⁾
	Noch: Kreis Euskirchen				
366 036	Schleiden, Stadt	2 323	+28,9	137	- 13,8
366 040	Weilerswist
366 044	Zülpich, Stadt
370 000	Kreis Heinsberg	7 034	+ 0,4	993	- 4,5
370 004	Erkelenz, Stadt	964	+ 1,2	189	+ 5,6
370 008	Gangelt	-	-	-	-
370 012	Geilenkirchen, Stadt	758	- 9,2	292	+ 2,5
370 016	Heinsberg, Stadt
370 020	Hückelhoven, Stadt	1 266	- 3,7	152	- 44,7
370 024	Selkant	-	-	-	-
370 028	Übach-Palenberg, Stadt	532	- 8,4	19	- 42,4
370 032	Waldfeucht
370 036	Wassenberg, Stadt	1 022	+73,2	73	+ 14,1
370 040	Wegberg, Stadt	1 946	- 6,8	136	+ 46,2
374 000	Oberbergischer Kreis	34 365	+ 1,3	2 259	+ 10,5
374 004	Bergneustadt, Stadt	1 516	-11,3	15	- 46,4
374 008	Engelskirchen
374 012	Gummersbach, Stadt	6 202	+14,0	887	+ 11,3
374 016	Hückeswagen, Stadt	1 893	- 8,6	213	+ 15,8
374 020	Lindlar	1 583	-29,3	38	- 49,3
374 024	Marienheide	3 270	- 8,7	307	+ 79,5
374 028	Morsbach
374 032	Nümbrecht	5 578	- 0,6	57	- 27,8
374 036	Radevormwald, Stadt	4 020	+ 1,7	59	- 61,2
374 040	Reichshof	3 364	+13,7	57	+ 23,9
374 044	Waldbörl, Stadt	1 108	+ 9,4	5	- 61,5
374 048	Wiehl, Stadt	3 085	+18,3	361	+ 68,7
374 052	Wipperfürth, Stadt	951	-14,3	105	- 35,2
378 000	Rhein.-Berg.-Kreis	25 670	+10,3	2 376	+ 2,1
378 004	Bergisch Gladbach, Stadt	11 251	+36,3	1 079	+ 23,7
378 008	Burscheid, Stadt	1 166	- 4,9	306	- 8,9
378 012	Kürten	665	+54,7	53	+194,4
378 016	Leichlingen (Rhld.), Stadt	2 703	+ 7,2	101	+573,3
378 020	Odenthal	1 591	+ 4,6	289	+ 1,4
378 024	Overath	1 596	-11,4	110	- 59,1
378 028	Rösrath	2 270	+ 9,0	125	- 17,2
378 032	Wermelskirchen, Stadt	4 428	-18,6	313	- 18,1
382 000	Rhein-Sieg-Kreis	64 741	+ 8,0	9 403	+ 29,8
382 004	Alfter	699	-22,8	104	+ 52,9
382 008	Bad Honnef, Stadt	9 436	- 7,3	1 289	+ 22,9
382 012	Bornheim, Stadt	2 501	+16,7	150	- 10,2
382 016	Eitorf
382 020	Hennef (Sieg), Stadt	6 179	- 1,4	544	- 1,6
382 024	Königswinter, Stadt	14 838	+10,1	2 051	+ 32,3
382 028	Lohmar, Stadt	2 302	-12,9	223	+ 7,2
382 032	Meckenheim, Stadt	2 802	+ 9,1	307	+ 54,3
382 036	Much
382 040	Neunkirchen-Seelscheid
382 044	Niederkassel, Stadt	1 750	+38,8	161	- 10,1
382 048	Rheinbach, Stadt	1 533	+ 7,6	107	+ 7,0
382 052	Ruppichteroth	1 969	+24,5	272	+ 43,2
382 056	Sankt Augustin, Stadt	2 740	- 1,5	262	- 8,4
382 060	Siegburg, Stadt	5 342	+37,0	1 780	+ 58,9
382 064	Swisttal	618	+11,4	102	- 21,5
382 068	Troisdorf, Stadt	5 090	+21,1	1 293	+ 46,4
382 072	Wachtberg	1 423	+ 5,0	149	+ 24,2
382 076	Windeck	1 185	+41,4	53	x
300 000	Reg.-Bez. Köln	616 520	+11,0	139 389	+ 17,2
	Kreisfreie Städte				
512 000	Bottrop	3 850	- 2,5	414	- 24,3
513 000	Gelsenkirchen	10 511	+ 4,1	1 787	+ 82,5
515 000	Münster	52 198	+ 6,8	3 585	- 2,9

stätten nach Verwaltungsbezirken

Februar 1999

Übernachtungen				Mittlere Aufenthaltsdauer ²⁾		Mittlere Auslastung der Betten ³⁾	Gemeindekennziffer
aller Gäste	Veränderung ¹⁾	ausländischer Gäste	Veränderung ¹⁾	aller Gäste	ausländischer Gäste		
8 159	+ 8,1	303	- 10,6	3,5	2,2	15,1	366 036
.	366 040
.	366 044
16 598	+ 3,5	2 924	+ 19,2	2,4	2,9	24,8	370 000
3 222	- 8,7	439	+ 25,8	3,3	2,3	31,2	370 004
-	-	-	-	-	-	-	370 008
1 953	- 2,1	940	+ 16,3	2,6	3,2	14,5	370 012
.	370 016
2 548	-12,2	392	- 29,9	2,0	2,6	24,4	370 020
-	-	-	-	-	-	-	370 024
899	- 7,7	129	- 16,8	1,7	6,8	14,2	370 028
.	370 032
2 067	+87,1	166	+ 55,1	2,0	2,3	34,0	370 036
4 923	+ 8,7	553	+115,2	2,5	4,1	33,0	370 040
115 779	+ 4,6	5 511	- 0,9	3,4	2,4	31,0	374 000
8 095	+ 2,4	37	- 73,4	5,3	2,5	44,6	374 004
.	374 008
12 947	+ 9,1	1 861	- 11,0	2,1	2,1	21,4	374 012
3 861	- 9,0	448	- 23,9	2,0	2,1	36,2	374 016
4 141	-26,1	109	- 39,4	2,6	2,9	17,1	374 020
6 441	- 8,0	1 007	+186,9	2,0	3,3	26,1	374 024
.	374 028
25 272	- 1,2	176	- 28,7	4,5	3,1	47,8	374 032
11 500	+ 1,3	88	- 63,2	2,9	1,5	37,8	374 036
16 751	+47,0	179	+ 15,5	5,0	3,1	34,3	374 040
4 155	- 0,4	16	- 68,0	3,8	3,2	27,2	374 044
6 385	+ 7,1	1 036	+ 84,3	2,1	2,9	17,6	374 048
2 115	-21,4	212	- 69,5	2,2	2,0	12,1	374 052
67 849	+11,7	6 006	+ 13,5	2,6	2,5	33,0	378 000
25 086	+38,5	2 577	+ 31,4	2,2	2,4	32,9	378 004
2 879	+14,3	907	+ 24,1	2,5	3,0	36,8	378 008
1 628	+43,7	156	+262,8	2,4	2,9	13,9	378 012
16 457	- 3,1	282	+176,5	6,1	2,8	49,6	378 016
3 075	- 1,2	626	+ 11,0	1,9	2,2	28,3	378 020
4 947	+14,6	294	- 62,8	3,1	2,7	25,5	378 024
4 958	- 1,0	317	+ 1,3	2,2	2,5	34,9	378 028
8 819	- 7,4	847	+ 7,8	2,0	2,7	27,3	378 032
153 435	+ 4,6	21 027	+ 21,3	2,4	2,2	28,5	382 000
2 339	-23,7	345	+ 25,0	3,3	3,3	37,8	382 004
20 801	-15,4	2 761	+ 23,6	2,2	2,1	28,1	382 008
5 948	+ 1,8	765	+ 25,0	2,4	5,1	24,3	382 012
.	382 016
29 200	- 0,3	1 672	- 0,1	4,7	3,1	39,3	382 020
29 386	+ 6,3	3 541	+ 5,5	2,0	1,7	25,8	382 024
4 067	- 9,1	422	- 10,0	1,8	1,9	26,4	382 028
4 357	+ 3,8	607	+ 73,9	1,6	2,0	24,4	382 032
.	382 036
.	382 040
3 401	+22,3	323	- 19,0	1,9	2,0	30,1	382 044
3 066	+ 0,3	196	- 68,5	2,0	1,8	29,2	382 048
3 925	+40,0	636	+ 58,2	2,0	2,3	35,3	382 052
6 275	+ 8,7	823	+ 5,0	2,3	3,1	29,6	382 056
9 556	+37,4	3 446	+ 65,3	1,8	1,9	29,7	382 060
1 051	+ 1,2	201	- 6,5	1,7	2,0	26,1	382 064
11 572	+27,5	3 584	+ 45,0	2,3	2,8	39,9	382 068
3 023	+ 9,9	299	- 5,7	2,1	2,0	21,4	382 072
6 199	+14,9	147	+880,0	5,2	2,8	17,6	382 076
1 373 674	+ 9,3	315 425	+ 19,2	2,2	2,3	35,8	300 000
7 989	+ 0,2	912	- 44,5	2,1	2,2	31,9	512 000
18 846	+11,2	4 062	+ 83,0	1,8	2,3	34,2	513 000
163 137	+ 1,8	6 772	- 9,5	3,1	1,9	41,6	515 000

Gemeinde- kennziffer	Verwaltungsbezirk	Ankünfte			
		aller Gäste	Verän- derung ¹⁾	aus- ländischer Gäste	Verän- derung ¹⁾
554 000	Kreis Borken	27 028	- 2,5	1 994	+ 16,3
554 004	Ahaus, Stadt	2 346	-13,5	257	+ 31,8
554 008	Bocholt, Stadt	2 900	+ 0,5	238	+ 14,4
554 012	Borken, Stadt	7 065	- 3,4	156	- 1,9
554 016	Gescher, Stadt	461	+54,7	78	+ 36,8
554 020	Gronau (Westf.), Stadt	1 946	+19,9	464	+ 29,6
554 024	Heek	-	-	-	-
554 028	Heiden	292	-17,3	9	+ 50,0
554 032	Isselburg, Stadt	863	-17,4	287	+497,9
554 036	Legden	3 370	- 5,0	138	- 34,3
554 040	Raesfeld	930	-35,3	2	- 93,3
554 044	Reken	1 011	+15,8	9	- 88,2
554 048	Rhede, Stadt	915	+11,6	55	- 24,7
554 052	Schöppingen
554 056	Stadtlohn, Stadt	688	+24,9	6	- 60,0
554 060	Südlohn	516	+23,7	99	- 5,7
554 064	Velen
554 068	Vreden, Stadt	1 118	-11,6	29	- 32,6
558 000	Kreis Coesfeld	15 798	- 5,0	668	- 9,9
558 004	Ascheberg	1 709	+ 2,5	130	- 33,7
558 008	Billerbeck, Stadt	2 989	+ 3,1	127	+ 25,7
558 012	Coesfeld, Stadt	3 892	+ 0,1	125	+ 11,6
558 016	Dülmen, Stadt	3 251	-20,7	47	- 42,0
558 020	Havixbeck	558	- 6,7	69	+130,0
558 024	Lüdinghausen, Stadt	633	-26,6	46	- 56,6
558 028	Nordkirchen
558 032	Nottuln	1 290	-15,3	35	- 20,5
558 036	Olfen, Stadt
558 040	Rosendahl	352	+ 1,4	-	-
558 044	Senden	798	+97,0	25	+ 78,6
562 000	Kreis Recklinghausen	33 880	+ 1,0	3 256	+ 21,5
562 004	Castrop-Rauxel, Stadt	1 952	+ 9,7	172	- 25,9
562 008	Datteln, Stadt	2 751	- 4,4	86	- 44,9
562 012	Dorsten, Stadt	1 263	-22,7	95	+ 79,2
562 014	Gladbeck, Stadt
562 016	Haltern, Stadt	4 980	+15,3	136	+ 38,8
562 020	Herten, Stadt	1 776	+10,2	140	- 29,3
562 024	Marl, Stadt	3 574	- 7,6	546	+ 13,5
562 028	Oer-Erkenschwick, Stadt	4 197	+12,9	134	+346,7
562 032	Recklinghausen, Stadt	6 185	+ 3,1	651	+ 23,5
562 036	Waltrop, Stadt
566 000	Kreis Steinfurt	29 471	- 1,4	2 593	- 3,5
566 004	Altenberge
566 008	Ermsdetten, Stadt	2 044	+16,1	121	+ 89,1
566 012	Greven, Stadt	2 319	+42,4	177	- 4,8
566 016	Hörstel, Stadt	1 237	-11,6	398	- 22,9
566 020	Hopsten
566 024	Horstmar, Stadt
566 028	Ibbenbüren, Stadt	1 802	+ 1,0	185	- 23,9
566 032	Ladbergen	856	+61,5	101	+ 74,1
566 036	Laer
566 040	Lengerich, Stadt	1 044	+ 7,5	69	- 54,3
566 044	Lienen	353	-14,7	-	-
566 048	Lotte	-	-	-	-
566 052	Metelen	165	+70,1	11	+266,7
566 056	Mettingen	1 271	-24,4	46	- 27,0
566 060	Neuenkirchen	760	+45,9	31	+ 14,8
566 064	Nordwalde
566 068	Ochtrup, Stadt	473	- 9,4	123	- 4,7
566 072	Recke	397	-27,8	19	- 29,6
566 076	Rheine, Stadt	4 782	+ 7,5	491	+ 42,7
566 080	Saerbeck	1 555	-35,0	70	+ 29,6
566 084	Steinfurt, Stadt	915	- 1,8	74	+ 1,4
566 088	Tecklenburg, Stadt	3 664	- 3,5	607	- 5,7
566 092	Westerkappeln
566 096	Wettringen	414	+35,3	17	+ 21,4

Anmerkungen siehe Seite 42

sttten nach Verwaltungsbezirken

Februar 1999

bernachtungen				Mittlere Aufenthaltsdauer ²⁾		Mittlere Auslastung der Betten ³⁾	Gemeindekennziffer
aller Gste	Vernderung ¹⁾	auslndischer Gste	Vernderung ¹⁾	aller Gste	auslndischer Gste		
45 373	– 5,7	3 843	+ 10,9	1,7	1,9	18,3	554 000
3 578	–14,5	473	+ 40,8	1,5	1,8	14,0	554 004
5 058	+ 5,7	719	+ 23,3	1,7	3,0	22,3	554 008
11 082	– 5,8	279	– 22,1	1,6	1,8	25,8	554 012
607	+43,8	156	+ 28,9	1,3	2,0	11,3	554 016
3 162	– 6,8	653	– 4,4	1,6	1,4	14,3	554 020
–	–	–	–	–	–	–	554 024
788	–30,3	35	– 41,7	2,7	3,9	18,2	554 028
1 368	+ 3,9	413	+679,2	1,6	1,4	27,7	554 032
5 343	–13,7	157	– 44,3	1,6	1,1	16,2	554 036
1 155	–47,8	2	– 97,2	1,2	1,0	10,6	554 040
1 871	+28,6	15	– 84,8	1,9	1,7	11,9	554 044
1 638	+13,0	158	+ 23,4	1,8	2,9	24,9	554 048
–	–	–	–	–	–	–	554 052
1 086	–11,0	8	– 94,7	1,6	1,3	14,0	554 056
1 121	+18,0	197	– 6,6	2,2	2,0	12,9	554 060
–	–	–	–	–	–	–	554 064
2 187	+ 9,2	282	+168,6	2,0	9,7	18,5	554 068
31 247	– 2,6	1 299	– 4,6	2,0	1,9	20,2	558 000
2 964	+ 0,9	253	– 18,6	1,7	1,9	17,3	558 004
8 949	+10,4	331	+ 24,9	3,0	2,6	42,6	558 008
6 962	– 1,1	249	+ 10,2	1,8	2,0	29,0	558 012
5 265	–19,2	93	– 7,0	1,6	2,0	16,8	558 016
1 426	+16,6	104	+ 44,4	2,6	1,5	15,1	558 020
921	–31,5	63	– 66,7	1,5	1,4	10,0	558 024
–	–	–	–	–	–	–	558 028
2 156	–22,1	62	– 3,1	1,7	1,8	12,6	558 032
–	–	–	–	–	–	–	558 036
537	– 6,0	–	–	1,5	–	7,4	558 040
1 595	+76,2	51	+218,8	2,0	2,0	11,9	558 044
71 355	+10,4	7 939	+ 33,2	2,1	2,4	31,2	562 000
3 694	+ 6,2	327	– 9,9	1,9	1,9	26,4	562 004
5 597	– 9,1	263	– 37,4	2,0	3,1	44,1	562 008
2 663	–11,6	350	+143,1	2,1	3,7	13,7	562 012
–	–	–	–	–	–	–	562 014
14 641	+37,4	1 088	+ 30,3	2,9	8,0	31,6	562 016
3 701	+ 3,4	354	– 24,2	2,1	2,5	27,2	562 020
6 589	–11,9	1 174	+ 13,9	1,8	2,2	27,8	562 024
7 602	+ 6,3	391	+530,6	1,8	2,9	28,0	562 028
11 645	– 3,9	1 235	+ 36,6	1,9	1,9	26,1	562 032
–	–	–	–	–	–	–	562 036
60 054	– 8,0	6 037	– 15,7	2,0	2,3	23,1	566 000
–	–	–	–	–	–	–	566 004
4 154	+ 4,8	379	+ 80,5	2,0	3,1	24,8	566 008
3 639	+13,3	339	+ 4,3	1,6	1,9	17,2	566 012
2 158	–30,6	617	– 30,9	1,7	1,6	15,8	566 016
–	–	–	–	–	–	–	566 020
–	–	–	–	–	–	–	566 024
2 854	–31,8	337	– 24,6	1,6	1,8	22,6	566 028
1 556	+82,6	195	+195,5	1,8	1,9	20,4	566 032
–	–	–	–	–	–	–	566 036
1 793	–30,8	233	– 79,7	1,7	3,4	18,2	566 040
1 264	– 7,5	–	–	3,6	–	10,6	566 044
–	–	–	–	–	–	–	566 048
520	+66,7	57	+256,3	3,2	5,2	8,2	566 052
2 072	–27,2	68	– 31,3	1,6	1,5	20,4	566 056
1 166	+32,5	53	+ 60,6	1,5	1,7	20,8	566 060
–	–	–	–	–	–	–	566 064
715	–33,4	237	– 38,6	1,5	1,9	19,2	566 068
1 196	–27,0	59	– 32,2	3,0	3,1	15,9	566 072
10 720	+ 0,5	2 095	+ 56,6	2,2	4,3	30,7	566 076
3 011	–38,0	113	+ 17,7	1,9	1,6	28,5	566 080
2 436	+46,2	238	+ 31,5	2,7	3,2	20,5	566 084
10 955	+ 3,6	797	– 24,1	3,0	1,3	31,4	566 088
–	–	–	–	–	–	–	566 092
1 186	+45,2	71	+129,0	2,9	4,2	10,9	566 096

Gemeinde- kennziffer	Verwaltungsbezirk	Ankünfte			
		aller Gäste	Verän- derung ¹⁾	aus- ländischer Gäste	Verän- derung ¹⁾
570 000	Kreis Warendorf	13 878	- 3,4	1 429	- 6,5
570 004	Ahlen, Stadt	1 437	- 14,0	200	- 25,9
570 008	Beckum, Stadt	1 689	- 22,7	132	- 17,5
570 012	Beelen
570 016	Drensteinfurt, Stadt	126	- 31,1	6	- 75,0
570 020	Ennigerloh, Stadt	628	- 6,8	62	+ 26,5
570 024	Everswinkel	290	-	30	+ 11,1
570 028	Oelde, Stadt	2 505	+ 6,5	520	+ 4,4
570 032	Ostbevern	174	- 12,1	14	- 41,7
570 036	Sassenberg, Stadt
570 040	Sendenhorst, Stadt	771	+ 22,8	147	+ 20,5
570 044	Telgte, Stadt	979	+ 7,0	34	- 29,2
570 048	Wadersloh	351	+ 17,4	22	- 29,0
570 052	Warendorf, Stadt	4 589	- 1,5	210	- 16,0
500 000	Reg.-Bez. Münster	186 614	+ 0,8	15 726	+ 7,9
711 000	Kreisfreie Stadt Bielefeld	36 696	+ 3,6	4 624	- 16,5
754 000	Kreis Gütersloh	24 319	+ 0,4	2 679	+ 6,1
754 004	Borgholzhausen, Stadt	462	- 51,2	143	+ 64,4
754 008	Gütersloh, Stadt	7 528	+ 3,4	869	- 8,1
754 012	Halle (Westf.), Stadt	3 237	- 3,8	196	- 21,3
754 016	Harsewinkel, Stadt	3 552	+ 4,4	526	+ 26,7
754 020	Herzebrock-Clarholz	297	+120,0	64	+357,1
754 024	Langenberg
754 028	Rheda-Wiedenbrück, Stadt	3 259	- 3,9	322	+ 8,1
754 032	Rietberg, Stadt	980	+ 2,9	34	+ 30,8
754 036	Schloß Holte-Stukenbrock	1 646	- 2,2	175	+ 31,6
754 040	Steinhagen
754 044	Verl	1 284	+ 5,0	173	- 9,9
754 048	Versmold, Stadt
754 052	Werther (Westf.), Stadt	931	+ 8,6	141	+ 78,5
758 000	Kreis Herford	15 783	- 5,6	1 458	+ 9,1
758 004	Bünde, Stadt
758 008	Enger, Stadt
758 012	Herford, Stadt	4 096	- 13,4	594	+ 28,3
758 016	Hiddenhausen	1 497	+ 11,3	160	+ 34,5
758 020	Kirchlengern
758 024	Löhne, Stadt	2 779	- 21,0	145	- 18,1
758 028	Rödinghausen	1 914	+ 3,0	-	-100,0
758 032	Spence, Stadt
758 036	Vlotho, Stadt	4 517	+ 9,0	424	+ 4,4
762 000	Kreis Höxter	23 274	- 4,7	705	- 10,9
762 004	Bad Driburg, Stadt	7 115	+ 4,2	49	- 52,0
762 008	Beverungen, Stadt	1 759	- 14,8	71	- 14,5
762 012	Borgentreich, Stadt
762 016	Brakel, Stadt	2 029	- 9,6	98	+ 15,3
762 020	Höxter, Stadt	2 963	- 2,5	223	- 20,6
762 024	Marienmünster, Stadt	640	+ 30,6	27	- 6,9
762 028	Nieheim, Stadt	1 887	- 10,9	-	-100,0
762 032	Steinheim, Stadt
762 036	Warburg, Stadt	5 045	- 2,8	218	+ 29,0
762 040	Willebadessen, Stadt	1 176	- 10,4	2	- 50,0
766 000	Kreis Lippe	36 597	+ 5,2	3 073	+ 30,6
766 004	Augustdorf
766 008	Bad Salzuflen, Stadt	12 272	+ 17,8	949	+ 25,0
766 012	Barntrop, Stadt
766 016	Blomberg, Stadt	1 884	- 1,2	79	+ 71,7
766 020	Detmold, Stadt	6 755	- 1,4	943	+ 50,4
766 024	Dörentrup	648	+ 40,6	7	- 41,7
766 028	Extertal	1 286	- 3,6	116	- 23,2
766 032	Horn-Bad Meinberg, Stadt	5 298	+ 9,6	273	+ 50,8

Anmerkungen siehe Seite 42

stätten nach Verwaltungsbezirken
Februar 1999

Übernachtungen				Mittlere Aufenthaltsdauer ²⁾		Mittlere Auslastung der Betten ³⁾	Gemeindekennziffer
aller Gäste	Veränderung ¹⁾	ausländischer Gäste	Veränderung ¹⁾	aller Gäste	ausländischer Gäste		
28 853	+ 2,6	3 300	- 14,4	2,1	2,3	24,1	570 000
3 068	- 18,0	466	- 43,9	2,1	2,3	24,3	570 004
2 681	- 18,8	167	- 54,5	1,6	1,3	21,3	570 008
.	570 012
205	- 30,7	6	- 79,3	1,6	1,0	5,9	570 016
1 239	- 16,9	80	- 20,0	2,0	1,3	20,8	570 020
792	- 6,2	104	+ 16,9	2,7	3,5	18,3	570 024
5 617	- 4,7	1 380	+ 3,1	2,2	2,7	26,1	570 028
269	- 27,5	22	- 64,5	1,5	1,6	10,4	570 032
.	570 036
1 424	- 4,0	376	- 3,6	1,8	2,6	23,4	570 040
1 856	+ 29,5	71	- 20,2	1,9	2,1	25,6	570 044
1 193	+ 20,9	22	- 52,2	3,4	1,0	23,8	570 048
9 421	+ 22,2	411	- 12,6	2,1	2,0	28,8	570 052
426 854	+ 0,8	34 164	+ 3,1	2,3	2,2	28,8	500 000
65 440	+ 6,3	9 506	- 1,7	1,8	2,1	29,7	711 000
45 985	+ 11,2	6 417	+ 9,8	1,9	2,4	25,7	754 000
988	- 32,8	277	+ 75,3	2,1	1,9	16,4	754 004
13 644	+ 19,6	1 830	+ 6,8	1,8	2,1	30,2	754 008
6 230	+ 2,0	329	- 32,9	1,9	1,7	25,1	754 012
6 411	+ 2,5	1 728	+ 17,6	1,8	3,3	38,7	754 016
628	+117,3	181	+341,5	2,1	2,8	11,7	754 020
.	754 024
7 094	+ 29,3	648	+ 8,5	2,2	2,0	41,5	754 028
1 899	+ 11,7	233	+184,1	1,9	6,9	14,8	754 032
3 066	- 2,0	429	+ 1,4	1,9	2,5	18,4	754 036
.	754 040
2 281	+ 23,2	469	- 3,3	1,8	2,7	21,2	754 044
.	754 048
1 848	- 0,5	240	+ 8,6	2,0	1,7	21,1	754 052
50 979	- 5,0	5 051	- 4,9	3,2	3,5	28,6	758 000
.	758 004
.	758 008
6 953	- 24,7	1 199	- 13,7	1,7	2,0	21,1	758 012
2 618	+ 4,7	351	+ 27,2	1,7	2,2	19,9	758 016
.	758 020
10 032	- 27,1	232	- 25,9	3,6	1,6	28,0	758 024
5 259	+ 7,9	-	-100,0	2,7	-	39,4	758 028
.	758 032
24 296	+ 23,4	2 955	+ 2,4	5,4	7,0	36,6	758 036
136 831	+ 4,4	1 452	- 30,9	5,9	2,1	35,6	762 000
97 272	+ 10,9	173	- 48,4	13,7	3,5	55,5	762 004
5 194	+ 5,3	89	- 27,0	3,0	1,3	15,9	762 008
.	762 012
5 116	- 27,3	232	- 34,5	2,5	2,4	17,1	762 016
5 871	- 2,7	403	- 39,2	2,0	1,8	14,6	762 020
2 243	+ 22,3	196	+ 42,0	3,5	7,3	15,9	762 024
6 350	- 12,1	-	-100,0	3,4	-	17,3	762 028
.	762 032
11 089	- 8,1	302	- 7,4	2,2	1,4	33,2	762 036
2 600	+ 16,9	6	- 71,4	2,2	3,0	16,4	762 040
189 733	+ 7,3	10 306	+ 0,3	5,2	3,4	28,0	766 000
.	766 004
105 001	+ 13,6	4 488	+ 2,3	8,6	4,7	42,7	766 008
.	766 012
2 974	- 27,8	185	+172,1	1,6	2,3	10,1	766 016
11 858	- 8,8	1 590	+ 41,8	1,8	1,7	29,5	766 020
2 643	+104,3	20	- 16,7	4,1	2,9	15,2	766 024
8 722	- 11,0	1 122	- 61,2	6,8	9,7	14,3	766 028
32 357	+ 8,8	929	+ 91,2	6,1	3,4	24,2	766 032

Gemeinde- kennziffer	Verwaltungsbezirk	Ankünfte			
		aller Gäste	Verän- derung ¹⁾	aus- ländischer Gäste	Verän- derung ¹⁾
	Noch: Kreis Lippe				
766 036	Kalletal	163	- 1,8	9	+200,0
766 040	Lage, Stadt	2 656	+ 2,8	28	+211,1
766 044	Lemgo, Stadt	1 703	- 34,3	249	+ 2,9
766 048	Leopoldshöhe
766 052	Lügde, Stadt	929	- 0,2	48	+ 23,1
766 056	Oerlinghausen, Stadt	1 793	+ 19,1	59	+ 63,9
766 060	Schieder-Schwalenberg, Stadt	812	- 14,3	235	+ 0,9
766 064	Schlangen	152	+261,9	71	x
770 000	Kreis Minden-Lübbecke	29 455	- 0,6	2 997	+ 8,7
770 004	Bad Oeynhausen, Stadt	10 220	+ 3,3	1 150	+ 53,5
770 008	Espelkamp, Stadt	1 281	+ 11,3	110	+ 41,0
770 012	Hille	545	- 0,5	4	x
770 016	Hüllhorst	2 131	+ 9,8	129	+ 31,6
770 020	Lübbecke, Stadt	831	+ 12,6	100	+ 9,9
770 024	Minden, Stadt	5 615	- 1,1	677	- 23,2
770 028	Petershagen, Stadt	1 367	- 21,1	19	- 57,8
770 032	Porta Westfalica, Stadt	4 599	- 6,2	658	+ 5,1
770 036	Preußisch-Oldendorf, Stadt	1 269	- 18,6	12	- 82,6
770 040	Rahden, Stadt	1 190	+ 4,3	102	+ 24,4
770 044	Stemwede	407	+ 11,2	36	- 2,7
774 000	Kreis Paderborn	25 514	+ 9,9	3 320	- 4,8
774 004	Altenbeken
774 008	Bad Lippspringe, Stadt	5 230	+ 12,8	462	+ 28,3
774 012	Borchen	1 242	+ 14,2	82	+925,0
774 016	Büren, Stadt	1 896	- 8,0	84	- 16,0
774 020	Delbrück, Stadt	1 103	+ 52,8	121	+ 59,2
774 024	Hövelhof	955	+ 2,8	58	- 4,9
774 028	Lichtenau, Stadt	1 507	+ 4,9	373	+ 17,3
774 032	Paderborn, Stadt	9 914	+ 9,5	1 713	- 23,5
774 036	Salzkotten, Stadt
774 040	Wünnenberg, Stadt	2 689	+ 19,1	266	+ 54,7
700 000	Reg.-Bez. Detmold	191 638	+ 1,7	18 856	+ 0,4
	Kreisfreie Städte				
911 000	Bochum	40 550	- 1,1	4 194	- 20,1
913 000	Dortmund	52 893	- 1,2	7 781	+ 4,7
914 000	Hagen	6 094	- 25,8	729	- 12,0
915 000	Hamm	9 861	+ 11,9	1 108	- 1,6
916 000	Herne	2 007	+ 11,0	120	- 8,4
954 000	Ennepe-Ruhr-Kreis	19 156	+ 7,8	1 667	+ 4,4
954 004	Breckerfeld, Stadt	748	- 8,9	14	+ 55,6
954 008	Ennepetal, Stadt
954 012	Gevelsberg, Stadt
954 016	Hattingen, Stadt	4 450	+ 1,0	324	- 32,2
954 020	Herdecke, Stadt	2 494	+ 9,3	111	- 22,4
954 024	Schwelm, Stadt	2 534	+ 11,4	145	- 31,9
954 028	Sprockhövel, Stadt	1 994	+ 61,5	39	- 29,1
954 032	Wetter (Ruhr), Stadt	1 374	- 7,9	199	+ 38,2
954 036	Witten, Stadt	3 210	- 6,2	590	+ 27,2
958 000	Hochsauerland Kreis	150 818	+ 6,2	46 838	+ 11,5
958 004	Arnsberg, Stadt	7 734	+ 14,5	860	+ 5,3
958 008	Bestwig	3 245	+ 24,0	400	+ 24,2
958 012	Brilon, Stadt	5 248	+ 11,2	676	+ 15,4
958 016	Eslohe (Sauerland)	4 337	+ 11,9	316	+ 45,6
958 020	Hallenberg, Stadt	3 701	+ 1,6	2 309	- 5,2
958 024	Marsberg, Stadt	753	+ 29,2	168	+ 5,0
958 028	Medebach, Stadt	36 659	+ 15,2	20 588	+ 6,7
958 032	Meschede, Stadt	5 211	- 14,3	255	- 30,5
958 036	Olsberg, Stadt	8 033	+ 8,5	2 068	+ 26,2
958 040	Schmallenberg, Stadt	21 171	- 3,2	3 990	+ 11,6
958 044	Sundern (Sauerland), Stadt	7 557	- 9,9	521	- 25,6
958 048	Winterberg, Stadt	47 169	+ 6,7	14 687	+ 23,5

Anmerkungen siehe Seite 42

sttten nach Verwaltungsbezirken

Februar 1999

bernachtungen				Mittlere Aufenthaltsdauer ²⁾		Mittlere Auslastung der Betten ³⁾	Gemeindekennziffer
aller Gste	Vernderung ¹⁾	auslndischer Gste	Vernderung ¹⁾	aller Gste	auslndischer Gste		
369	- 46,5	23	+475,0	2,3	2,6	4,0	766 036
6 840	+ 2,9	162	+205,7	2,6	5,8	21,4	766 040
3 984	- 24,5	617	+ 41,8	2,3	2,5	21,9	766 044
							766 048
2 407	+ 0,6	171	+ 8,2	2,6	3,6	9,2	766 052
9 233	+ 12,5	206	+134,1	5,1	3,5	32,3	766 056
2 470	- 6,5	557	+ 3,5	3,0	2,4	7,9	766 060
444	+665,5	228	x	2,9	3,2	24,2	766 064
162 544	+ 4,4	6 249	- 4,9	5,5	2,1	35,3	770 000
108 083	+ 7,7	2 079	+ 41,6	10,6	1,8	44,6	770 004
2 667	+ 10,1	346	+ 69,6	2,1	3,1	29,7	770 008
2 178	+ 12,0	22	x	4,0	5,5	23,7	770 012
3 592	- 1,5	269	+ 30,6	1,7	2,1	26,3	770 016
1 164	+ 15,8	159	+ 3,9	1,4	1,6	26,0	770 020
8 492	- 9,6	1 232	- 30,9	1,5	1,8	21,4	770 024
10 541	- 6,8	102	- 84,3	7,7	5,4	29,5	770 028
9 429	- 22,1	1 650	+ 2,2	2,1	2,5	23,2	770 032
12 617	+ 29,1	127	- 44,3	9,9	10,6	25,0	770 036
2 873	+ 12,8	191	+ 23,2	2,4	1,9	32,8	770 040
908	- 18,6	72	- 33,3	2,2	2,0	13,0	770 044
88 482	+ 8,1	8 407	- 8,8	3,5	2,5	31,1	774 000
							774 004
34 940	+ 14,0	1 151	+ 1,9	6,7	2,5	42,9	774 008
4 805	+ 3,1	344	+561,5	3,9	4,2	30,4	774 012
5 073	-	294	- 46,6	2,7	3,5	20,4	774 016
1 789	+ 70,1	186	+ 66,1	1,6	1,5	23,4	774 020
1 638	+ 10,0	88	- 20,0	1,7	1,5	21,3	774 024
3 574	- 12,3	1 135	- 21,9	2,4	3,0	11,6	774 028
18 218	+ 8,1	3 971	- 15,0	1,8	2,3	36,3	774 032
							774 036
16 547	+ 5,5	777	+ 28,2	6,2	2,9	31,1	774 040
739 994	+ 5,4	47 388	- 3,3	3,9	2,5	31,0	700 000
65 463	- 8,6	9 355	- 24,7	1,6	2,2	38,9	911 000
93 960	- 2,3	15 861	- 3,7	1,8	2,0	34,3	913 000
11 124	- 26,1	1 442	- 9,8	1,8	2,0	23,0	914 000
18 649	+ 27,9	2 051	+ 1,2	1,9	1,9	33,0	915 000
3 926	+ 20,4	395	+ 64,6	2,0	3,3	29,9	916 000
56 274	+ 8,2	5 128	+ 20,2	2,9	3,1	35,9	954 000
1 450	- 4,0	21	- 73,4	1,9	1,5	13,0	954 004
							954 008
							954 012
8 676	- 0,8	814	- 36,2	1,9	2,5	30,8	954 016
9 138	+ 4,7	261	- 3,7	3,7	2,4	51,2	954 020
6 184	+ 7,1	365	- 13,5	2,4	2,5	38,7	954 024
7 868	+ 73,6	84	- 22,2	3,9	2,2	36,8	954 028
2 572	+ 5,4	468	+ 36,8	1,9	2,4	17,2	954 032
7 283	- 9,9	2 138	+ 69,5	2,3	3,6	30,2	954 036
593 043	+ 8,8	184 898	+ 12,1	3,9	3,9	40,0	958 000
26 852	+ 13,8	1 864	+ 11,4	3,5	2,2	30,4	958 004
10 329	+ 21,3	1 152	- 18,4	3,2	2,9	25,1	958 008
24 575	+ 36,3	3 677	+ 81,2	4,7	5,4	30,5	958 012
22 652	+ 10,7	1 235	+ 64,7	5,2	3,9	32,2	958 016
13 876	- 6,6	7 844	- 11,4	3,7	3,4	37,5	958 020
1 792	+ 6,2	483	- 16,1	2,4	2,9	21,0	958 024
164 111	+ 14,9	95 384	+ 6,8	4,5	4,6	69,6	958 028
17 745	- 15,4	768	- 34,5	3,4	3,0	26,6	958 032
26 883	+ 4,3	4 775	+ 5,2	3,3	2,3	32,6	958 036
99 134	+ 6,3	16 854	+ 20,8	4,7	4,2	38,0	958 040
17 050	- 11,3	1 436	- 11,0	2,3	2,8	21,0	958 044
168 044	+ 7,8	49 426	+ 26,5	3,6	3,4	39,1	958 048

Gemeinde- kennziffer	Verwaltungsbezirk	Ankünfte			
		aller Gäste	Verän- derung ¹⁾	aus- ländischer Gäste	Verän- derung ¹⁾
962 000	Märkischer Kreis	30 186	+ 0,6	2 750	+ 4,5
962 004	Altena, Stadt	1 807	+ 41,4	112	+ 36,6
962 008	Balve, Stadt	2 119	- 14,0	22	+175,0
962 012	Halver, Stadt	650	+117,4	13	- 50,0
962 016	Hemer, Stadt	1 628	- 1,0	43	- 48,8
962 020	Herscheid	637	+ 63,8	94	+ 16,0
962 024	Iserlohn, Stadt	5 123	- 3,1	625	- 13,6
962 028	Kierspe, Stadt
962 032	Lüdenscheid, Stadt	6 350	+ 11,1	1 075	+ 17,9
962 036	Meinerzhagen, Stadt	5 593	- 11,1	218	- 15,5
962 040	Menden (Sauerland), Stadt	1 385	- 22,4	135	+ 95,7
962 044	Nachrodt-Wiblingwerde	2 404	+ 5,7	16	- 5,9
962 048	Neuenrade, Stadt	1 026	+ 2,2	309	+ 33,8
962 052	Plettenberg, Stadt	809	+ 0,6	25	- 35,9
962 056	Schalksmühle
962 060	Werdohl, Stadt	447	- 2,6	33	- 46,8
966 000	Kreis Olpe	28 128	+ 1,2	1 614	+ 1,2
966 004	Attendorp, Stadt	5 494	- 16,2	340	- 2,3
966 008	Drolshagen, Stadt	702	- 6,3	84	+ 15,1
966 012	Finnentrop	1 280	+ 12,0	92	- 34,3
966 016	Kirchhundem	5 008	+ 8,4	263	- 10,8
966 020	Lennestadt, Stadt	7 231	+ 3,9	601	+ 6,9
966 024	Olpe, Stadt	6 803	+ 8,0	151	+ 18,0
966 028	Wenden	1 610	+ 9,4	83	+ 69,4
970 000	Kreis Siegen-Wittgenstein	29 887	+ 6,5	2 802	+ 4,8
970 004	Bad Berleburg, Stadt	5 327	+ 8,6	295	+ 7,3
970 008	Burbach	1 341	+ 4,4	38	+ 31,0
970 012	Erndtebrück
970 016	Freudenberg, Stadt	2 088	- 3,6	140	- 4,8
970 020	Hilchenbach, Stadt	2 824	+ 8,5	152	+ 0,7
970 024	Kreuztal, Stadt	729	- 16,5	84	+ 5,0
970 028	Bad Laasphe, Stadt	4 929	+ 15,0	779	+ 38,4
970 032	Netphen	1 527	+ 8,5	60	- 42,9
970 036	Neunkirchen
970 040	Siegen, Stadt	8 174	+ 5,5	1 088	- 7,0
970 044	Wilnsdorf	2 429	+ 4,6	87	+ 35,9
974 000	Kreis Soest	36 519	+ 2,0	2 368	+ 47,3
974 004	Anröchte
974 008	Bad Sassendorf	9 171	+ 10,4	98	+ 2,1
974 012	Ense	313	+ 51,9	21	+ 31,3
974 016	Erwitte, Stadt	1 618	+ 33,7	28	x
974 020	Geseke, Stadt
974 024	Lippetal	130	- 27,4	10	+ 42,9
974 028	Lippstadt, Stadt	9 624	+ 11,2	1 132	+ 49,9
974 032	Möhnesee	3 848	- 11,4	121	- 4,7
974 036	Rüthen, Stadt	814	- 21,1	65	+ 51,2
974 040	Soest, Stadt	4 966	- 10,8	306	+ 8,1
974 044	Warstein, Stadt	2 181	+ 24,3	419	+215,0
974 048	Wolver
974 052	Werl, Stadt	719	- 18,9	71	+144,8
974 056	Wickede (Ruhr)	356	+178,1	33	+ 26,9
978 000	Kreis Unna	17 431	+ 1,1	1 868	- 12,8
978 004	Bergkamen, Stadt
978 008	Bönen
978 012	Fröndenberg, Stadt	969	+ 31,1	80	+ 5,3
978 016	Holzwickede
978 020	Kamen, Stadt	3 261	+ 1,4	434	+ 27,3
978 024	Lünen, Stadt	2 388	- 8,9	277	+ 6,9
978 028	Schwerte, Stadt	3 973	+ 4,7	107	- 25,7
978 032	Selm, Stadt	150	- 53,1	3	- 57,1
978 036	Unna, Stadt	3 202	+ 26,0	346	+ 13,4
978 040	Werne, Stadt	1 182	+ 37,1	265	+ 44,0
900 000	Reg.-Bez. Arnsberg	423 530	+ 2,8	73 839	+ 7,0
	Nordrhein-Westfalen	1 967 615	+ 5,5	382 988	+ 11,8

Anmerkungen siehe Seite 42

sttten nach Verwaltungsbezirken

Februar 1999

bernachtungen				Mittlere Aufenthaltsdauer ²⁾		Mittlere Auslastung der Betten ³⁾	Gemeindekennziffer
aller Gste	Vernderung ¹⁾	auslndischer Gste	Vernderung ¹⁾	aller Gste	auslndischer Gste		
63 079	- 4,1	5 856	- 12,0	2,1	2,1	25,8	962 000
3 757	+ 37,2	207	+ 41,8	2,1	1,8	26,0	962 004
4 651	- 19,5	53	+430,0	2,2	2,4	23,3	962 008
1 052	+103,5	15	- 78,6	1,6	1,2	22,9	962 012
4 651	+ 17,6	102	- 75,1	2,9	2,4	19,5	962 016
1 150	+ 45,6	194	- 10,2	1,8	2,1	18,9	962 020
9 227	- 11,0	1 419	- 12,5	1,8	2,3	30,6	962 024
.	962 028
11 068	- 3,1	2 039	- 6,0	1,7	1,9	31,0	962 032
14 564	- 11,3	534	- 36,0	2,6	2,4	28,1	962 036
2 397	- 17,5	304	+135,7	1,7	2,3	20,4	962 040
4 927	- 12,6	31	- 22,5	2,0	1,9	21,4	962 044
2 311	+ 7,5	696	+ 44,1	2,3	2,3	32,8	962 048
1 661	+ 13,5	78	- 72,8	2,1	3,1	23,0	962 052
.	962 056
1 228	+ 9,3	84	- 37,8	2,7	2,5	17,9	962 060
64 837	- 3,3	4 707	+ 5,0	2,3	2,9	20,7	966 000
12 545	+ 2,0	1 038	+ 62,4	2,3	3,1	26,9	966 004
1 981	+ 2,8	367	+ 48,6	2,8	4,4	11,1	966 008
2 762	+ 8,4	266	- 35,7	2,2	2,9	11,4	966 012
12 329	- 12,2	779	+ 3,3	2,5	3,0	20,3	966 016
18 661	+ 7,9	1 541	- 11,3	2,6	2,6	22,1	966 020
13 797	- 13,6	553	- 3,5	2,0	3,7	20,9	966 024
2 762	- 7,1	163	+ 39,3	1,7	2,0	20,6	966 028
143 188	+ 6,3	7 093	+ 6,4	4,8	2,5	39,1	970 000
70 278	+ 0,7	868	+ 6,5	13,2	2,9	55,9	970 004
3 196	+ 2,2	63	+ 6,8	2,4	1,7	26,4	970 008
.	970 012
4 372	- 13,4	242	- 15,4	2,1	1,7	20,5	970 016
16 400	+ 47,0	680	- 8,8	5,8	4,5	35,9	970 020
1 247	- 19,2	175	+ 40,0	1,7	2,1	17,8	970 024
22 119	+ 14,1	2 490	+ 56,6	4,5	3,2	33,3	970 028
3 855	+ 3,2	265	- 53,3	2,5	4,4	22,7	970 032
.	970 036
15 685	+ 1,8	1 818	- 7,1	1,9	1,7	32,6	970 040
4 976	+ 12,8	259	+ 35,6	2,0	3,0	26,8	970 044
162 166	+ 15,9	4 411	+ 36,5	4,4	1,9	33,7	974 000
63 442	+ 18,4	234	+ 45,3	6,9	2,4	45,9	974 004
621	+ 62,1	64	+ 23,1	2,0	3,0	20,6	974 008
15 485	+ 83,5	76	+137,5	9,6	2,7	30,2	974 012
.	974 016
335	- 21,7	39	+129,4	2,6	3,9	10,9	974 020
45 783	+ 10,6	1 721	+ 40,6	4,8	1,5	41,9	974 024
12 497	+ 9,4	302	- 0,3	3,2	2,5	22,2	974 028
1 637	- 25,6	179	+ 49,2	2,0	2,8	12,9	974 032
9 034	- 0,9	547	+ 2,1	1,8	1,8	26,2	974 036
4 650	+ 4,4	916	+169,4	2,1	2,2	20,1	974 040
.	974 044
1 201	- 20,4	154	- 35,0	1,7	2,2	18,2	974 048
586	+102,8	66	+ 32,0	1,6	2,0	24,2	974 052
32 001	+ 0,5	4 305	- 24,8	1,8	2,3	23,9	978 000
.	978 004
.	978 008
1 502	- 10,2	243	- 18,5	1,6	3,0	32,2	978 012
.	978 016
5 172	+ 1,5	698	+ 22,5	1,6	1,6	24,4	978 020
4 549	- 3,4	510	- 12,7	1,9	1,8	15,3	978 024
6 436	- 4,1	320	- 24,7	1,6	3,0	27,1	978 028
224	- 57,0	11	+ 10,0	1,5	3,7	5,0	978 032
5 854	+ 20,1	893	- 13,0	1,8	2,6	25,0	978 036
2 263	+ 26,8	526	+ 4,8	1,9	2,0	27,8	978 040
1 307 710	+ 5,7	245 502	+ 7,3	3,1	3,3	35,0	900 000
4 963 041	+ 6,3	931 886	+ 11,8	2,5	2,4	34,1	

3.2 Leistung der Beherbergungs

Januar bis

Lfd. Nr.	Gemeindegruppe Betriebsart	Ankünfte			
		aller Gäste	Verän- derung ¹⁾	aus- ländischer Gäste	Verän- derung ¹⁾
1	Mineral-, Moor-, Sole- und Thermalbäder	95 645	+ 10,4	12 869	+ 23,4
2	Hotels	53 038	+ 8,5	9 449	+ 19,2
3	Gasthöfe	1 870	+ 29,9	200	+ 5,3
4	Pensionen	3 893	+ 11,2	162	- 15,6
5	Hotels garnis	8 889	-	2 609	+ 30,3
6	Erholungs-, Ferien- und Schulungsheime	7 525	+ 4,5	116	+ 43,2
7	Ferienhäuser, -wohnungen, -zentren	440	+ 19,9	28	+115,4
8	Hütten, Jugendherbergen u. Ä.	1 890	+228,7	283	x
9	Sanatorien und Kurkrankenhäuser	18 100	+ 14,8	22	-
10	Heilklimatische Kurorte	56 111	+ 6,3	14 801	+ 23,2
11	Hotels	21 534	+ 15,0	7 950	+ 24,2
12	Gasthöfe	1 626	+ 9,6	540	+ 18,7
13	Pensionen	5 084	+ 2,6	2 327	+ 19,2
14	Hotels garnis	-	-	-	-
15	Erholungs-, Ferien- und Schulungsheime	12 184	- 3,3	187	- 39,3
16	Ferienhäuser, -wohnungen, -zentren	11 091	+ 7,6	3 521	+ 29,8
17	Hütten, Jugendherbergen u. Ä.	3 570	- 12,5	252	+ 31,9
18	Sanatorien und Kurkrankenhäuser	1 022	+ 60,4	24	x
19	Kneippkurorte	25 211	+ 4,3	4 307	+ 24,6
20	Hotels	17 588	+ 6,6	3 119	+ 28,1
21	Gasthöfe	1 385	+ 8,5	360	+ 9,8
22	Pensionen	681	+ 6,7	184	+ 37,3
23	Hotels garnis	505	- 19,3	100	+ 42,9
24	Erholungs-, Ferien- und Schulungsheime	2 116	+ 4,0	-	-
25	Ferienhäuser, -wohnungen, -zentren	1 179	- 0,9	516	+ 11,2
26	Hütten, Jugendherbergen u. Ä.	1 331	+ 2,1	28	+ 7,7
27	Sanatorien und Kurkrankenhäuser	426	- 28,5	-	-
28	Kneippheilkurorte	36 698	+ 1,3	5 222	+ 13,2
29	Hotels	17 919	- 0,5	2 547	+ 15,2
30	Gasthöfe	3 403	- 2,3	1 237	+ 9,6
31	Pensionen	2 763	+ 7,3	385	+ 25,0
32	Hotels garnis	400	- 10,7	40	- 41,2
33	Erholungs-, Ferien- und Schulungsheime	5 211	+ 0,4	36	x
34	Ferienhäuser, -wohnungen, -zentren	1 552	+ 12,0	767	+ 11,2
35	Hütten, Jugendherbergen u. Ä.	1 428	- 5,0	177	+ 2,9
36	Sanatorien und Kurkrankenhäuser	4 022	+ 10,3	33	-
37	Heilbäder zusammen	213 665	+ 6,9	37 199	+ 21,9
38	Hotels	110 079	+ 7,8	23 065	+ 21,6
39	Gasthöfe	8 284	+ 7,8	2 337	+ 11,2
40	Pensionen	12 421	+ 6,4	3 058	+ 18,3
41	Hotels garnis	9 794	- 1,7	2 749	+ 28,5
42	Erholungs-, Ferien- und Schulungsheime	27 036	+ 0,1	339	- 13,3
43	Ferienhäuser, -wohnungen, -zentren	14 262	+ 7,7	4 832	+ 24,5
44	Hütten, Jugendherbergen u. Ä.	8 219	+ 10,1	740	+ 88,3
45	Sanatorien und Kurkrankenhäuser	23 570	+ 14,2	79	+ 43,6

1) Veränderung gegenüber dem Vorjahreszeitraum in % - 2) Mittlere Aufenthaltsdauer in Tagen = Übernachtungen / Ankünfte - 3) Mittlere Auslastung =

stätten nach Gemeindegruppen und Betriebsarten
Februar 1999

Übernachtungen				Mittlere Aufenthaltsdauer ²⁾		Mittlere Auslastung der Betten ³⁾	Lfd. Nr.
aller Gäste	Veränderung ¹⁾	ausländische Gäste	Veränderung ¹⁾	aller Gäste	ausländische Gäste		
591 577	+ 12,3	26 549	+ 16,5	6,2	2,1	42,2	1
104 828	+ 5,7	17 167	+ 16,5	2,0	1,8	28,7	2
5 067	+ 10,3	374	+ 5,6	2,7	1,9	21,1	3
32 136	- 1,2	2 718	- 21,0	8,3	16,8	18,9	4
17 563	+ 10,5	4 966	+ 41,7	2,0	1,9	19,4	5
18 819	- 4,2	310	+ 64,0	2,5	2,7	33,0	6
3 299	+ 11,2	299	+ 89,2	7,5	10,7	10,9	7
3 108	+175,3	420	x	1,6	1,5	11,8	8
406 757	+ 15,9	295	- 27,7	22,5	13,4	63,8	9
210 067	+ 8,9	49 781	+ 26,1	3,7	3,4	39,5	10
61 496	+ 18,1	25 081	+ 26,1	2,9	3,2	40,4	11
5 003	+ 3,4	1 576	+ 16,3	3,1	2,9	26,6	12
16 652	+ 3,0	7 323	+ 22,8	3,3	3,1	30,1	13
-	-	-	-	-	-	-	14
46 437	+ 0,1	394	- 32,0	3,8	2,1	45,3	15
49 845	+ 9,3	14 884	+ 30,6	4,5	4,2	40,6	16
8 604	- 26,1	470	+ 57,7	2,4	1,9	31,8	17
22 030	+ 36,7	53	x	21,6	2,2	41,7	18
75 346	- 1,8	9 652	+ 10,2	3,0	2,2	25,0	19
32 906	+ 4,8	5 543	+ 2,3	1,9	1,8	25,9	20
3 813	- 3,4	1 073	+ 19,0	2,8	3,0	20,6	21
2 005	+ 1,6	431	+ 49,1	2,9	2,3	9,7	22
2 265	- 18,6	361	+ 67,1	4,5	3,6	22,5	23
9 509	- 8,5	-	-	4,5	-	27,1	24
5 740	+ 12,8	2 180	+ 14,6	4,9	4,2	12,2	25
2 276	- 5,6	64	+100,0	1,7	2,3	10,8	26
16 832	- 10,3	-	-	39,5	-	75,3	27
203 294	+ 3,9	20 747	+ 23,6	5,5	4,0	39,4	28
55 558	+ 1,8	8 528	+ 33,3	3,1	3,3	34,6	29
11 295	+ 4,4	3 869	+ 11,3	3,3	3,1	22,8	30
12 171	- 5,9	1 465	+ 34,3	4,4	3,8	22,2	31
1 111	- 22,6	84	- 83,6	2,8	2,1	18,6	32
12 765	- 3,2	193	x	2,4	5,4	31,5	33
9 675	+ 17,4	6 238	+ 25,3	6,2	8,1	25,9	34
2 703	- 8,6	251	+ 5,5	1,9	1,4	11,7	35
98 016	+ 7,1	119	+ 25,3	24,4	3,6	67,8	36
1 080 284	+ 8,9	106 729	+ 21,5	5,1	2,9	39,3	37
254 788	+ 7,4	56 319	+ 21,3	2,3	2,4	31,6	38
25 178	+ 4,0	6 892	+ 13,2	3,0	2,9	22,7	39
62 964	- 1,0	11 937	+ 10,7	5,1	3,9	21,0	40
20 939	+ 4,1	5 411	+ 27,9	2,1	2,0	19,6	41
87 530	- 2,3	897	+ 16,5	3,2	2,6	37,2	42
68 559	+ 10,8	23 601	+ 28,0	4,8	4,9	28,9	43
16 691	- 8,0	1 205	+110,7	2,0	1,6	17,1	44
543 635	+ 13,9	467	- 7,2	23,1	5,9	63,4	45

Übernachtungen / angebotene Bettentage) * 100

Lfd. Nr.	Gemeindegruppe Betriebsart	Ankünfte			
		aller Gäste	Verän- derung ¹⁾	aus- ländischer Gäste	Verän- derung ¹⁾
46	Luftkurorte	66 882	+ 1,4	5 842	+ 3,9
47	Hotels	23 436	+ 1,8	4 202	+ 4,5
48	Gasthöfe	4 285	- 9,4	477	- 6,5
49	Pensionen	3 939	-13,4	315	-19,2
50	Hotels garnis	342	+26,7	26	-27,8
51	Erholungs-, Ferien- und Schulungsheime	20 991	- 5,2	94	+20,5
52	Ferienhäuser, -wohnungen, -zentren	1 759	- 0,7	201	-14,1
53	Hütten, Jugendherbergen u. Ä.	9 752	+24,7	440	+73,9
54	Sanatorien und Kurkrankenhäuser	2 378	+46,2	87	-13,0
55	Erholungsorte	55 270	+ 2,5	6 475	+10,1
56	Hotels	17 316	- 2,1	3 693	+ 8,6
57	Gasthöfe	3 362	+ 7,7	965	+23,1
58	Pensionen	2 354	-16,8	651	-26,1
59	Hotels garnis	1 107	- 4,4	152	- 3,8
60	Erholungs-, Ferien- und Schulungsheime	20 479	+ 6,3	132	+13,8
61	Ferienhäuser, -wohnungen, -zentren	1 496	+ 5,1	604	+16,4
62	Hütten, Jugendherbergen u. Ä.	8 413	+ 9,1	272	x
63	Sanatorien und Kurkrankenhäuser	743	+ 3,8	6	+20,0
64	Sonstige Gemeinden	1 631 798	+ 5,6	333 472	+10,9
65	Hotels	996 883	+ 5,8	221 164	+12,3
66	Gasthöfe	41 277	+ 1,4	5 134	+ 0,4
67	Pensionen	13 759	+11,7	1 703	- 1,6
68	Hotels garnis	325 603	+ 6,5	74 034	+ 8,9
69	Erholungs-, Ferien- und Schulungsheime	149 193	- 0,3	2 658	+19,6
70	Ferienhäuser, -wohnungen, -zentren	38 152	+14,3	20 985	+ 6,2
71	Hütten, Jugendherbergen u. Ä.	61 810	+10,3	7 779	+11,0
72	Sanatorien und Kurkrankenhäuser	5 121	+ 6,3	15	-28,6
73	Nordrhein-Westfalen	1 967 615	+ 5,5	382 988	+11,8
74	Hotels	1 147 714	+ 5,7	252 124	+12,9
75	Gasthöfe	57 208	+ 1,7	8 913	+ 4,8
76	Pensionen	32 473	+ 3,5	5 727	+ 2,5
77	Hotels garnis	336 846	+ 6,2	76 961	+ 9,5
78	Erholungs-, Ferien- und Schulungsheime	217 699	- 0,2	3 223	+14,8
79	Ferienhäuser, -wohnungen, -zentren	55 669	+11,7	26 622	+ 9,2
80	Hütten, Jugendherbergen u. Ä.	88 194	+11,6	9 231	+20,4
81	Sanatorien und Kurkrankenhäuser	31 812	+14,4	187	+ 3,3

stätten nach Gemeindegruppen und Betriebsarten

Februar 1999

Übernachtungen				Mittlere Aufenthaltsdauer ²⁾		Mittlere Auslastung der Betten ³⁾	Lfd. Nr.
aller Gäste	Veränderung ¹⁾	ausländischer Gäste	Veränderung ¹⁾	aller Gäste	ausländische Gäste		
218 342	+ 6,5	17 481	+ 7,7	3,3	3,0	24,5	46
49 614	- 1,9	9 198	+ 7,3	2,1	2,2	19,3	47
10 976	-25,3	1 217	- 5,1	2,6	2,6	14,1	48
16 529	- 0,7	1 207	- 19,1	4,2	3,8	15,2	49
970	+27,5	62	- 32,6	2,8	2,4	18,9	50
62 034	- 2,9	1 269	+119,6	3,0	13,5	37,1	51
9 974	- 5,2	1 613	+ 39,9	5,7	8,0	13,0	52
20 462	+14,2	615	+ 28,7	2,1	1,4	17,8	53
47 783	+59,3	2 300	- 10,9	20,1	26,4	56,7	54
164 785	- 1,5	22 375	+ 1,8	3,0	3,5	22,9	55
38 878	- 2,1	9 995	+ 3,8	2,2	2,7	20,5	56
7 485	- 9,0	2 099	+ 9,2	2,2	2,2	16,0	57
9 790	- 8,9	2 294	- 33,4	4,2	3,5	19,3	58
2 128	-15,6	340	- 27,2	1,9	2,2	16,0	59
57 835	- 0,5	365	- 33,5	2,8	2,8	29,9	60
13 353	+11,8	6 849	+ 18,0	8,9	11,3	16,4	61
15 984	- 1,4	306	+684,6	1,9	1,1	14,6	62
19 332	- 2,4	127	- 9,9	26,0	21,2	53,1	63
3 499 630	+ 5,9	785 301	+ 11,0	2,1	2,4	34,4	64
1 770 979	+ 6,2	439 977	+ 10,8	1,8	2,0	33,7	65
94 715	- 0,4	14 520	- 2,3	2,3	2,8	18,1	66
41 506	+ 0,2	7 713	+ 14,8	3,0	4,5	21,8	67
704 025	+ 7,7	198 684	+ 13,9	2,2	2,7	36,2	68
471 576	+ 1,8	15 756	+ 48,2	3,2	5,9	38,1	69
175 032	+13,0	97 900	+ 3,2	4,6	4,7	52,8	70
108 182	+ 8,2	10 578	+ 19,8	1,8	1,4	21,0	71
133 615	+ 4,8	173	- 44,6	26,1	11,5	72,0	72
4 963 041	+ 6,3	931 886	+ 11,8	2,5	2,4	34,1	73
2 114 259	+ 6,0	515 489	+ 11,7	1,8	2,0	32,5	74
138 354	- 2,7	24 728	+ 2,4	2,4	2,8	18,2	75
130 789	- 1,2	23 151	+ 3,2	4,0	4,0	20,1	76
728 062	+ 7,5	204 497	+ 14,1	2,2	2,7	35,2	77
678 975	+ 0,6	18 287	+ 45,9	3,1	5,7	37,0	78
266 918	+11,5	129 963	+ 8,1	4,8	4,9	36,7	79
161 319	+ 6,0	12 704	+ 28,1	1,8	1,4	19,3	80
744 365	+13,7	3 067	- 13,3	23,4	16,4	64,0	81

3.3 Leistung der Beherbergungsstätten

Januar bis

Lfd. Nr.	Reisegebiet Betriebsart	Ankünfte			
		aller Gäste	Verän- derung ¹⁾	aus- ländischer Gäste	Verän- derung ¹⁾
1	Niederrhein-Ruhrland	722 233	+ 8,7	203 782	+ 15,0
2	Hotels	467 735	+ 9,7	141 891	+ 15,4
3	Gasthöfe	8 805	+ 8,1	1 274	+ 8,9
4	Pensionen	4 352	+28,1	670	+ 54,4
5	Hotels garnis	185 959	+ 5,2	53 303	+ 13,9
6	Erholungs-, Ferien- und Schulungsheime	21 750	+ 0,7	240	+ 58,9
7	Ferienhäuser, -wohnungen, -zentren	63	+96,9	13	- 18,8
8	Hütten, Jugendherbergen u. Ä.	32 127	+19,6	6 379	+ 12,1
9	Sanatorien und Kurkrankenhäuser	1 442	+ 2,5	12	- 36,8
10	Bergisches Land	179 682	+ 6,4	27 542	+ 4,7
11	Hotels	101 179	+ 3,6	19 791	+ 2,8
12	Gasthöfe	1 847	+14,6	213	- 12,0
13	Pensionen	686	-11,1	78	- 14,3
14	Hotels garnis	34 638	+15,7	6 325	+ 8,0
15	Erholungs-, Ferien- und Schulungsheime	31 672	+ 5,7	725	+ 15,8
16	Ferienhäuser, -wohnungen, -zentren	444	+11,0	1	- 66,7
17	Hütten, Jugendherbergen u. Ä.	7 062	+ 8,0	408	+ 78,2
18	Sanatorien und Kurkrankenhäuser	2 154	+ 9,2	1	x
19	Siebengebirge	145 841	+ 9,0	22 318	+ 22,9
20	Hotels	87 796	+ 9,6	15 766	+ 26,6
21	Gasthöfe	3 358	+12,2	584	+ 55,7
22	Pensionen
23	Hotels garnis	25 916	+ 8,0	4 649	+ 17,0
24	Erholungs-, Ferien- und Schulungsheime	21 487	+ 8,9	582	+ 26,5
25	Ferienhäuser, -wohnungen, -zentren	-	-	-	-
26	Hütten, Jugendherbergen u. Ä.	5 105	- 4,2	511	- 9,1
27	Sanatorien und Kurkrankenhäuser
28	Eifel	118 077	+ 5,4	20 925	+ 12,1
29	Hotels	59 490	+ 8,3	14 311	+ 15,3
30	Gasthöfe	3 172	+ 8,6	520	+ 9,9
31	Pensionen	1 105	-16,5	212	- 37,6
32	Hotels garnis	17 493	- 1,5	3 677	- 14,1
33	Erholungs-, Ferien- und Schulungsheime	20 798	- 8,0	827	+ 39,2
34	Ferienhäuser, -wohnungen, -zentren	987	+18,3	379	+ 20,7
35	Hütten, Jugendherbergen u. Ä.	12 238	+30,9	945	+372,5
36	Sanatorien und Kurkrankenhäuser	2 794	+19,0	54	+ 5,9
37	Sauerland	251 745	+ 3,3	54 299	+ 11,6
38	Hotels	95 411	+ 1,0	19 550	+ 17,5
39	Gasthöfe	16 493	+ 5,1	3 782	+ 10,1
40	Pensionen	13 400	- 4,6	3 728	+ 4,5
41	Hotels garnis	7 715	- 2,4	821	- 4,1
42	Erholungs-, Ferien- und Schulungsheime	47 024	- 1,1	373	- 14,8
43	Ferienhäuser, -wohnungen, -zentren	50 133	+13,1	25 480	+ 9,4
44	Hütten, Jugendherbergen u. Ä.	15 386	+ 3,6	538	+ 20,4
45	Sanatorien und Kurkrankenhäuser	6 183	+26,6	27	x

1) Veränderung gegenüber dem Vorjahreszeitraum in % - 2) Mittlere Aufenthaltsdauer in Tagen = Übernachtungen / Ankünfte - 3) Mittlere Auslastung =

nach Reisegebieten und Betriebsarten

Februar 1999

Übernachtungen				Mittlere Aufenthaltsdauer ²⁾		Mittlere Auslastung der Betten ³⁾	Lfd. Nr.
aller Gäste	Veränderung ¹⁾	ausländischer Gäste	Veränderung ¹⁾	aller Gäste	ausländischer Gäste		
1 410 014	+ 8,8	430 890	+ 14,9	2,0	2,1	39,5	1
826 719	+ 9,6	273 233	+ 13,0	1,8	1,9	40,4	2
19 192	- 3,8	3 728	- 5,1	2,2	2,9	18,5	3
10 315	+ 6,0	2 476	+ 57,6	2,4	3,7	34,0	4
417 036	+ 9,9	142 772	+ 18,9	2,2	2,7	40,0	5
46 682	- 4,0	745	+ 89,6	2,1	3,1	31,3	6
409	+113,0	109	- 19,9	6,5	8,4	15,1	7
47 174	+ 10,1	7 677	+ 12,9	1,5	1,2	33,0	8
42 487	+ 2,8	150	- 49,5	29,5	12,5	76,9	9
438 483	+ 7,9	62 835	+ 10,2	2,4	2,3	34,2	10
194 258	+ 8,7	42 890	+ 11,2	1,9	2,2	33,0	11
4 948	+ 15,2	651	- 25,1	2,7	3,1	19,5	12
2 499	+ 2,5	396	+ 32,9	3,6	5,1	15,3	13
73 611	+ 7,4	15 589	+ 2,9	2,1	2,5	34,7	14
92 545	+ 5,0	2 579	+ 46,1	2,9	3,6	36,4	15
1 292	+ 13,0	2	- 88,2	2,9	2,0	32,2	16
14 962	+ 2,8	716	+ 92,5	2,1	1,8	14,9	17
54 368	+ 11,9	12	x	25,2	12,0	66,6	18
312 491	+ 8,0	53 529	+ 20,9	2,1	2,4	32,6	19
155 545	+ 9,8	32 761	+ 24,6	1,8	2,1	31,1	20
8 674	+ 9,2	1 395	+ 26,9	2,6	2,4	19,0	21
.	22
65 800	+ 17,0	16 393	+ 20,9	2,5	3,5	36,4	23
59 743	- 1,3	1 664	+ 6,1	2,8	2,9	38,9	24
-	-	-	-	-	-	-	25
8 664	- 10,9	777	+ 10,5	1,7	1,5	17,2	26
.	27
327 495	+ 4,6	57 578	+ 23,5	2,8	2,8	29,0	28
112 360	+ 6,4	29 347	+ 13,9	1,9	2,1	25,2	29
6 990	+ 0,6	1 102	+ 6,9	2,2	2,1	14,1	30
5 867	+ 5,3	2 467	+ 27,6	5,3	11,6	18,0	31
34 309	+ 4,2	8 081	+ 9,3	2,0	2,2	24,3	32
82 655	- 0,6	9 040	+ 76,1	4,0	10,9	43,8	33
9 495	+ 6,3	5 797	+ 28,7	9,6	15,3	15,2	34
24 785	+ 23,1	1 271	+300,9	2,0	1,3	19,6	35
51 034	+ 2,3	473	- 13,7	18,3	8,8	62,4	36
894 249	+ 7,4	201 314	+ 11,3	3,6	3,7	34,8	37
228 893	+ 2,3	53 454	+ 16,8	2,4	2,7	31,3	38
44 642	+ 3,8	10 558	+ 4,4	2,7	2,8	20,1	39
54 140	- 4,2	12 418	+ 4,7	4,0	3,3	21,8	40
15 454	- 9,8	1 929	- 26,1	2,0	2,3	24,9	41
145 114	- 0,4	1 958	+ 75,9	3,1	5,2	35,1	42
232 700	+ 13,6	120 002	+ 10,4	4,6	4,7	50,2	43
31 716	- 1,1	918	+ 16,9	2,1	1,7	16,0	44
141 590	+ 28,9	77	+413,3	22,9	2,9	61,3	45

Übernachtungen / angebotene Bettentage) * 100

Lfd. Nr.	Reisegebiet Betriebsart	Ankünfte			
		aller Gäste	Verän- derung ¹⁾	aus- ländischer Gäste	Verän- derung ¹⁾
46	Siegerland-Wittgenstein	29 887	+ 6,5	2 802	+ 4,8
47	Hotels	16 548	+11,5	2 466	+ 9,8
48	Gasthöfe	1 202	-14,8	102	- 27,7
49	Pensionen	1 185	+18,0	136	+ 9,7
50	Hotels garnis	1 279	+ 7,3	79	- 13,2
51	Erholungs-, Ferien- und Schulungsheime	5 507	- 7,0	8	- 85,5
52	Ferienhäuser, -wohnungen, -zentren
53	Hütten, Jugendherbergen u. Ä.
54	Sanatorien und Kurkrankenhäuser	3 341	+ 7,8	-	-100,0
55	Westfälisches Ruhrgebiet	190 139	+ 1,3	22 195	+ 1,5
56	Hotels	126 082	+ 0,9	16 523	+ 9,2
57	Gasthöfe	7 328	- 8,9	821	- 9,4
58	Pensionen
59	Hotels garnis	36 289	+ 2,5	4 701	- 17,1
60	Erholungs-, Ferien- und Schulungsheime	17 521	+11,6	113	+ 13,0
61	Ferienhäuser, -wohnungen, -zentren
62	Hütten, Jugendherbergen u. Ä.
63	Sanatorien und Kurkrankenhäuser
64	Münsterland	125 140	+ 1,3	8 808	+ 2,1
65	Hotels	73 669	+ 0,7	6 562	+ 3,9
66	Gasthöfe	5 687	+ 5,1	520	- 20,9
67	Pensionen	2 449	+13,2	342	+ 28,6
68	Hotels garnis	10 820	+ 9,1	962	+ 5,7
69	Erholungs-, Ferien- und Schulungsheime	27 262	- 2,6	154	- 30,0
70	Ferienhäuser, -wohnungen, -zentren	385	-40,9	9	- 78,6
71	Hütten, Jugendherbergen u. Ä.	4 868	+15,6	259	+ 21,6
72	Sanatorien und Kurkrankenhäuser	-	-	-	-
73	Teutoburger Wald	204 871	+ 1,2	20 317	- 1,0
74	Hotels	119 804	+ 0,9	15 264	- 3,8
75	Gasthöfe	9 316	- 6,9	1 097	- 1,1
76	Pensionen	7 326	+ 1,5	330	- 23,4
77	Hotels garnis	16 737	+16,6	2 444	+ 30,0
78	Erholungs-, Ferien- und Schulungsheime	24 678	- 8,5	201	+ 22,6
79	Ferienhäuser, -wohnungen, -zentren	3 422	+ 0,4	716	+ 1,8
80	Hütten, Jugendherbergen u. Ä.	8 375	+ 0,1	172	- 35,8
81	Sanatorien und Kurkrankenhäuser	15 213	+14,0	93	- 11,4
82	Nordrhein-Westfalen	1 967 615	+ 5,5	382 988	+ 11,8
83	Hotels	1 147 714	+ 5,7	252 124	+ 12,9
84	Gasthöfe	57 208	+ 1,7	8 913	+ 4,8
85	Pensionen	32 473	+ 3,5	5 727	+ 2,5
86	Hotels garnis	336 846	+ 6,2	76 961	+ 9,5
87	Erholungs-, Ferien- und Schulungsheime	217 699	- 0,2	3 223	+ 14,8
88	Ferienhäuser, -wohnungen, -zentren	55 669	+11,7	26 622	+ 9,2
89	Hütten, Jugendherbergen u. Ä.	88 194	+11,6	9 231	+ 20,4
90	Sanatorien und Kurkrankenhäuser	31 812	+14,4	187	+ 3,3

Anmerkungen siehe Seite 60

nach Reisegebieten und Betriebsarten

Februar 1999

Übernachtungen				Mittlere Aufenthaltsdauer ²⁾		Mittlere Auslastung der Betten ³⁾	Lfd. Nr.
aller Gäste	Veränderung ¹⁾	ausländischer Gäste	Veränderung ¹⁾	aller Gäste	ausländischer Gäste		
143 188	+ 6,3	7 093	+ 6,4	4,8	2,5	39,1	46
30 407	+13,7	6 004	+ 19,3	1,8	2,4	25,5	47
3 054	- 8,8	387	- 13,4	2,5	3,8	13,0	48
4 611	+ 1,4	439	- 4,8	3,9	3,2	19,4	49
3 562	-17,0	136	- 30,6	2,8	1,7	32,8	50
14 878	- 6,4	16	- 95,8	2,7	2,0	31,3	51
.	52
.	53
83 348	+ 6,8	-	-100,0	24,9	-	68,1	54
368 463	+ 2,6	50 008	- 1,9	1,9	2,3	33,2	55
224 830	+ 3,4	35 025	+ 2,6	1,8	2,1	34,9	56
16 721	+ 3,7	2 548	+ 28,0	2,3	3,1	22,8	57
.	58
67 618	- 6,0	11 545	- 18,3	1,9	2,5	31,3	59
44 652	+19,3	521	+ 98,9	2,5	4,6	36,0	60
.	61
.	62
.	63
301 207	- 0,5	18 857	- 3,1	2,4	2,1	28,6	64
123 163	- 2,4	12 318	- 6,0	1,7	1,9	23,4	65
11 744	- 1,9	1 246	- 14,9	2,1	2,4	16,5	66
7 984	- 8,3	1 032	+ 35,3	3,3	3,0	18,5	67
19 394	+ 7,0	2 108	+ 16,5	1,8	2,2	23,6	68
127 993	+ 0,2	1 128	- 14,7	4,7	7,3	45,7	69
1 733	-25,2	63	- 90,7	4,5	7,0	12,1	70
9 196	+20,6	962	+192,4	1,9	3,7	24,0	71
-	-	-	-	-	-	-	72
767 451	+ 4,7	49 782	- 5,8	3,7	2,5	30,6	73
218 084	- 1,3	30 457	- 2,7	1,8	2,0	24,0	74
22 389	-21,7	3 113	- 2,9	2,4	2,8	15,6	75
41 196	+ 0,7	3 365	- 25,4	5,6	10,2	17,0	76
31 278	+10,2	5 944	+ 37,9	1,9	2,4	25,5	77
64 713	- 4,1	636	+ 7,3	2,6	3,2	29,1	78
18 893	- 7,6	3 549	- 38,3	5,5	5,0	11,4	79
18 945	- 2,4	363	- 31,3	2,3	2,1	14,3	80
351 953	+14,6	2 355	- 10,8	23,1	25,3	62,3	81
4 963 041	+ 6,3	931 886	+ 11,8	2,5	2,4	34,1	82
2 114 259	+ 6,0	515 489	+ 11,7	1,8	2,0	32,5	83
138 354	- 2,7	24 728	+ 2,4	2,4	2,8	18,2	84
130 789	- 1,2	23 151	+ 3,2	4,0	4,0	20,1	85
728 062	+ 7,5	204 497	+ 14,1	2,2	2,7	35,2	86
678 975	+ 0,6	18 287	+ 45,9	3,1	5,7	37,0	87
266 918	+11,5	129 963	+ 8,1	4,8	4,9	36,7	88
161 319	+ 6,0	12 704	+ 28,1	1,8	1,4	19,3	89
744 365	+13,7	3 067	- 13,3	23,4	16,4	64,0	90

3.4 Leistung der Beherbergungsstätten nach Reisegebieten und Herkunftsländern

Januar bis Februar 1999

Reisegebiet Herkunftsland (ständiger Wohnsitz)	Ankünfte		Übernachtungen			Mittlere Aufenthalts- dauer ³⁾
	aller Gäste	Verän- derung ¹⁾	aller Gäste	Verän- derung ¹⁾	Anteil ²⁾	
Niederrhein-Ruhrland	722 233	+ 8,7	1 410 014	+ 8,8	100	2,0
Bundesrepublik Deutschland	518 451	+ 6,4	979 124	+ 6,3	69,4	1,9
darunter Nordrhein-Westfalen	75 371	+ 6,4	181 690	+ 5,0	12,9	2,4
Ausland	203 782	+15,0	430 890	+14,9	30,6	2,1
Europa	155 450	+15,9	325 379	+15,5	75,5	2,1
EU-Länder	128 067	+18,9	264 426	+19,4	61,4	2,1
Belgien	7 225	+11,5	12 509	+14,9	2,9	1,7
Dänemark	5 124	+20,2	11 591	+24,8	2,7	2,3
Finnland	3 431	+45,9	7 364	+42,0	1,7	2,1
Frankreich	13 435	+22,1	24 975	+15,4	5,8	1,9
Griechenland	2 781	+10,1	7 616	+ 8,6	1,8	2,7
Großbritannien und Nordirland	31 385	+11,0	57 414	+ 9,6	13,3	1,8
Republik Irland	1 368	+13,6	2 829	+ 8,4	0,7	2,1
Italien	20 125	+47,9	50 118	+50,0	11,6	2,5
Luxemburg	995	+ 4,8	1 829	+12,9	0,4	1,8
Niederlande	17 878	+ 9,7	35 553	+11,0	8,3	2,0
Österreich	7 147	+ 1,8	15 351	- 2,3	3,6	2,1
Portugal	1 665	+23,9	4 016	+24,1	0,9	2,4
Schweden	6 351	+36,8	12 473	+36,2	2,9	2,0
Spanien	9 157	+18,2	20 788	+20,6	4,8	2,3
Baltische Staaten	869	+31,5	1 907	+43,2	0,4	2,2
Island	292	+63,1	789	+44,0	0,2	2,7
Norwegen	2 630	+ 7,3	5 080	+ 1,6	1,2	1,9
Polen	2 484	- 1,8	5 664	- 1,1	1,3	2,3
Rußland	2 805	-25,4	7 200	-30,7	1,7	2,6
Schweiz	9 359	+14,5	17 915	+10,8	4,2	1,9
Tschechische Republik	1 399	- 5,8	3 735	+ 9,6	0,9	2,7
Türkei	3 518	+13,1	8 623	+12,5	2,0	2,5
Ungarn	1 067	+ 6,1	2 857	+ 7,7	0,7	2,7
Sonstige europäische Länder	2 960	- 4,3	7 183	- 3,9	1,7	2,4
Afrika	1 779	+28,1	4 365	+15,9	1,0	2,5
Republik Südafrika	598	+31,4	1 453	+33,1	0,3	2,4
Sonstige afrikanische Länder	1 181	+26,4	2 912	+ 8,9	0,7	2,5
Asien	16 330	+15,9	38 474	+20,0	8,9	2,4
Arabische Golfstaaten	1 510	+75,2	3 776	+47,3	0,9	2,5
Volksrepublik China und Hongkong	2 144	+51,8	6 081	+96,3	1,4	2,8
Israel	1 265	+10,3	3 317	+12,7	0,8	2,6
Japan	6 888	- 2,3	14 209	- 4,1	3,3	2,1
Südkorea	557	+49,7	1 276	+61,3	0,3	2,3
Taiwan	1 120	+95,8	2 392	+47,2	0,6	2,1
Sonstige asiatische Länder	2 846	+ 6,5	7 423	+19,2	1,7	2,6
Amerika	22 369	+16,9	45 393	+ 8,3	10,5	2,0
Kanada	1 471	+ 5,7	3 444	- 2,0	0,8	2,3
USA	18 015	+17,1	35 341	+ 7,1	8,2	2,0
Mittelamerika und Karibik	455	+22,0	1 215	+34,1	0,3	2,7
Brasilien	1 083	+13,2	2 390	+11,2	0,6	2,2
Sonstige südamerikanische Länder	1 345	+30,0	3 003	+28,3	0,7	2,2
Australien, Neuseeland und Ozeanien	1 860	+41,2	4 404	+47,9	1,0	2,4
Ohne Angabe	5 994	-15,4	12 875	+ 3,6	3,0	2,1

1) Veränderung gegenüber dem Vorjahreszeitraum in % – 2) Bei Übernachtungen von Gästen aus der Bundesrepublik Deutschland und dem Ausland: Anteil an allen Übernachtungen im Bundesgebiet; sonst: Anteil an allen Übernachtungen am Ausland zusammen. – 3) Mittlere Aufenthaltsdauer in Tagen = Übernachtungen / Ankünfte

Noch: **3.4 Leistung der Beherbergungsstätten nach Reisegebieten und Herkunftsländern****Januar bis Februar 1999**

Reisegebiet Herkunftsland (ständiger Wohnsitz)	Ankünfte		Übernachtungen			Mittlere Aufenthalts- dauer ³⁾
	aller Gäste	Verän- derung ¹⁾	aller Gäste	Verän- derung ¹⁾	Anteil ²⁾	
Bergisches Land	179 682	+ 6,4	438 483	+ 7,9	100	2,4
Bundesrepublik Deutschland	152 140	+ 6,7	375 648	+ 7,5	85,7	2,5
darunter Nordrhein-Westfalen	45 156	+ 3,9	159 401	+ 6,1	36,4	3,5
Ausland	27 542	+ 4,7	62 835	+ 10,2	14,3	2,3
Europa	22 177	+ 5,4	48 771	+ 12,0	77,6	2,2
EU-Länder	16 918	+ 7,5	36 189	+ 17,0	57,6	2,1
Belgien	1 200	- 26,7	2 287	- 13,3	3,6	1,9
Dänemark	914	+ 6,8	2 061	+ 8,2	3,3	2,3
Finnland	229	+ 24,5	493	+ 10,8	0,8	2,2
Frankreich	2 828	+ 27,9	5 458	+ 43,1	8,7	1,9
Griechenland	171	- 1,7	453	+ 2,3	0,7	2,6
Großbritannien und Nordirland	3 122	- 0,3	6 448	+ 19,2	10,3	2,1
Republik Irland	74	- 63,0	175	- 84,8	0,3	2,4
Italien	1 975	+ 22,2	4 580	+ 30,3	7,3	2,3
Luxemburg	146	- 17,5	279	+ 7,3	0,4	1,9
Niederlande	3 307	+ 10,2	7 042	+ 13,3	11,2	2,1
Österreich	1 057	+ 16,9	2 506	+ 28,3	4,0	2,4
Portugal	184	- 11,5	670	+ 11,5	1,1	3,6
Schweden	825	+ 13,2	1 800	+ 37,6	2,9	2,2
Spanien	886	+ 25,3	1 937	+ 50,9	3,1	2,2
Baltische Staaten	185	- 25,7	591	- 18,9	0,9	3,2
Island	54	+ 54,3	142	+ 26,8	0,2	2,6
Norwegen	383	+ 65,8	672	+ 51,0	1,1	1,8
Polen	940	- 9,4	2 307	- 18,2	3,7	2,5
Rußland	468	- 30,0	1 278	- 27,0	2,0	2,7
Schweiz	1 180	+ 7,3	2 447	+ 16,4	3,9	2,1
Tschechische Republik	763	+ 26,3	1 948	+ 32,3	3,1	2,6
Türkei	421	- 2,5	982	+ 6,5	1,6	2,3
Ungarn	292	- 36,8	760	- 41,2	1,2	2,6
Sonstige europäische Länder	573	+ 16,5	1 455	+ 49,2	2,3	2,5
Afrika	290	+ 6,2	890	- 0,4	1,4	3,1
Republik Südafrika	191	+ 59,2	575	+ 7,7	0,9	3,0
Sonstige afrikanische Länder	99	- 35,3	315	- 12,5	0,5	3,2
Asien	1 491	+ 23,2	3 836	+ 14,2	6,1	2,6
Arabische Golfstaaten	58	- 12,1	178	+ 50,8	0,3	3,1
Volksrepublik China und Hongkong	422	+ 61,7	1 196	+ 50,6	1,9	2,8
Israel	240	+105,1	564	+119,5	0,9	2,4
Japan	342	- 19,9	858	- 9,8	1,4	2,5
Südkorea	149	+282,1	233	+ 9,4	0,4	1,6
Taiwan	85	+ 70,0	190	+ 55,7	0,3	2,2
Sonstige asiatische Länder	195	- 22,0	617	- 31,7	1,0	3,2
Amerika	2 256	+ 5,8	6 603	+ 21,3	10,5	2,9
Kanada	273	+ 64,5	925	+175,3	1,5	3,4
USA	1 777	+ 0,7	4 787	+ 11,5	7,6	2,7
Mittelamerika und Karibik	29	- 43,1	178	- 5,3	0,3	6,1
Brasilien	69	- 18,8	360	+ 16,9	0,6	5,2
Sonstige südamerikanische Länder	108	+ 66,2	353	+ 11,0	0,6	3,3
Australien, Neuseeland und Ozeanien	109	+ 70,3	357	+ 94,0	0,6	3,3
Ohne Angabe	1 219	- 22,8	2 378	- 33,8	3,8	2,0

Anmerkungen siehe Seite 64

Noch: 3.4 Leistung der Beherbergungsstätten nach Reisegebieten und Herkunftsländern

Januar bis Februar 1999

Reisegebiet Herkunftsland (ständiger Wohnsitz)	Ankünfte		Übernachtungen			Mittlere Aufenthalts- dauer ³⁾
	aller Gäste	Verän- derung ¹⁾	aller Gäste	Verän- derung ¹⁾	Anteil ²⁾	
Siebengebirge	145 841	+ 9,0	312 491	+ 8,0	100	2,1
Bundesrepublik Deutschland	123 523	+ 6,8	258 962	+ 5,6	82,9	2,1
darunter Nordrhein-Westfalen	18 601	+ 3,5	52 476	+ 4,5	16,8	2,8
Ausland	22 318	+ 22,9	53 529	+ 20,9	17,1	2,4
Europa	14 608	+ 16,2	32 716	+ 14,1	61,1	2,2
EU-Länder	11 367	+ 25,6	24 053	+ 23,5	44,9	2,1
Belgien	1 429	+ 45,5	2 185	+ 32,7	4,1	1,5
Dänemark	391	- 6,5	782	- 33,4	1,5	2,0
Finnland	142	+ 18,3	299	+ 9,5	0,6	2,1
Frankreich	1 625	+ 21,0	3 312	+ 23,1	6,2	2,0
Griechenland	287	+154,0	846	+166,9	1,6	2,9
Großbritannien und Nordirland	2 061	+ 16,0	4 517	+ 23,2	8,4	2,2
Republik Irland	115	+ 3,6	186	- 54,9	0,3	1,6
Italien	1 704	+ 51,9	4 340	+ 69,5	8,1	2,5
Luxemburg	109	+ 26,7	182	+ 2,2	0,3	1,7
Niederlande	1 754	+ 17,2	3 015	+ 0,6	5,6	1,7
Österreich	624	- 2,3	1 316	- 20,6	2,5	2,1
Portugal	141	+ 58,4	612	+161,5	1,1	4,3
Schweden	357	+ 36,8	840	+ 67,3	1,6	2,4
Spanien	628	+ 26,9	1 621	+ 38,8	3,0	2,6
Baltische Staaten	90	- 26,8	320	- 37,1	0,6	3,6
Island	46	+ 31,4	122	+110,3	0,2	2,7
Norwegen	141	- 10,2	259	- 6,5	0,5	1,8
Polen	387	+ 9,3	957	- 2,1	1,8	2,5
Rußland	401	- 15,2	1 359	- 16,2	2,5	3,4
Schweiz	826	+ 25,0	1 685	+ 20,2	3,1	2,0
Tschechische Republik	346	- 2,8	1 076	- 9,0	2,0	3,1
Türkei	335	+ 65,0	1 065	+ 84,6	2,0	3,2
Ungarn	224	+ 29,5	533	+ 8,6	1,0	2,4
Sonstige europäische Länder	445	- 54,9	1 287	- 38,8	2,4	2,9
Afrika	313	+ 9,4	1 387	+ 27,7	2,6	4,4
Republik Südafrika	51	- 17,7	159	- 21,7	0,3	3,1
Sonstige afrikanische Länder	262	+ 17,0	1 228	+ 39,1	2,3	4,7
Asien	2 471	+ 19,1	8 489	+ 27,8	15,9	3,4
Arabische Golfstaaten	391	+ 13,3	2 003	+ 13,7	3,7	5,1
Volksrepublik China und Hongkong	412	- 17,6	1 301	+ 36,1	2,4	3,2
Israel	159	- 6,5	684	- 10,0	1,3	4,3
Japan	653	+ 30,3	1 722	+ 34,1	3,2	2,6
Südkorea	98	+ 50,8	616	+189,2	1,2	6,3
Taiwan	48	- 31,4	174	- 18,7	0,3	3,6
Sonstige asiatische Länder	710	+ 67,5	1 989	+ 36,7	3,7	2,8
Amerika	2 034	+ 9,0	5 475	+ 1,3	10,2	2,7
Kanada	341	+ 98,3	904	+ 70,6	1,7	2,7
USA	1 338	- 4,9	3 332	- 7,6	6,2	2,5
Mittelamerika und Karibik	30	- 26,8	114	- 51,5	0,2	3,8
Brasilien	109	+ 31,3	249	- 18,6	0,5	2,3
Sonstige südamerikanische Länder	216	+ 32,5	876	+ 20,7	1,6	4,1
Australien, Neuseeland und Ozeanien	134	+ 8,9	291	+ 37,9	0,5	2,2
Ohne Angabe	2 758	+123,9	5 171	+131,1	9,7	1,9

Anmerkungen siehe Seite 64

Noch: **3.4 Leistung der Beherbergungsstätten nach Reisegebieten und Herkunftsländern**

Januar bis Februar 1999

Reisegebiet Herkunftsland (ständiger Wohnsitz)	Ankünfte		Übernachtungen			Mittlere Aufenthalts- dauer ³⁾
	aller Gäste	Verän- derung ¹⁾	aller Gäste	Verän- derung ¹⁾	Anteil ²⁾	
Eifel	118 077	+ 5,4	327 495	+ 4,6	100	2,8
Bundesrepublik Deutschland	97 152	+ 4,0	269 917	+ 1,3	82,4	2,8
darunter Nordrhein-Westfalen	41 853	- 1,5	141 948	+ 0,2	43,3	3,4
Ausland	20 925	+ 12,1	57 578	+ 23,5	17,6	2,8
Europa	17 475	+ 8,7	44 468	+ 16,9	77,2	2,5
EU-Länder	14 878	+ 17,1	35 295	+ 22,3	61,3	2,4
Belgien	3 438	+ 11,1	8 046	+ 11,8	14,0	2,3
Dänemark	292	- 14,1	590	+ 5,9	1,0	2,0
Finnland	181	+ 81,0	368	+119,0	0,6	2,0
Frankreich	2 144	+ 16,6	3 584	+ 1,0	6,2	1,7
Griechenland	190	- 7,3	396	+ 3,9	0,7	2,1
Großbritannien und Nordirland	2 613	+ 27,0	4 403	+ 17,2	7,6	1,7
Republik Irland	80	+ 37,9	191	+ 76,9	0,3	2,4
Italien	888	+ 36,0	2 050	+ 28,2	3,6	2,3
Luxemburg	329	+155,0	4 428	x	7,7	13,5
Niederlande	2 969	+ 5,1	6 325	- 24,4	11,0	2,1
Österreich	556	+ 19,8	1 486	+ 51,0	2,6	2,7
Portugal	78	- 34,5	198	- 36,5	0,3	2,5
Schweden	558	+ 9,2	1 090	+ 7,2	1,9	2,0
Spanien	562	+ 77,3	2 140	+230,2	3,7	3,8
Baltische Staaten	77	- 40,8	195	- 63,6	0,3	2,5
Island	10	- 41,2	26	- 38,1	-	2,6
Norwegen	122	+ 8,9	246	+ 15,0	0,4	2,0
Polen	490	- 39,1	1 298	- 36,9	2,3	2,6
Rußland	332	- 28,3	712	- 18,4	1,2	2,1
Schweiz	470	+ 32,8	964	+ 34,1	1,7	2,1
Tschechische Republik	302	- 46,7	511	- 52,8	0,9	1,7
Türkei	274	- 1,4	642	- 3,9	1,1	2,3
Ungarn	116	- 28,8	356	- 15,2	0,6	3,1
Sonstige europäische Länder	404	- 15,3	4 223	+ 65,2	7,3	10,5
Afrika	316	+ 63,7	3 012	+142,5	5,2	9,5
Republik Südafrika	33	- 10,8	81	+ 6,6	0,1	2,5
Sonstige afrikanische Länder	283	+ 81,4	2 931	+151,4	5,1	10,4
Asien	1 645	+ 73,5	6 378	+ 70,2	11,1	3,9
Arabische Golfstaaten	126	+ 59,5	1 089	+ 86,8	1,9	8,6
Volksrepublik China und Hongkong	373	+140,6	726	+ 75,4	1,3	1,9
Israel	113	+ 82,3	311	+132,1	0,5	2,8
Japan	260	+ 17,6	712	- 48,5	1,2	2,7
Südkorea	28	+ 55,6	201	+171,6	0,3	7,2
Taiwan	220	+ 15,2	1 457	+358,2	2,5	6,6
Sonstige asiatische Länder	525	+136,5	1 882	+123,5	3,3	3,6
Amerika	1 233	+ 12,4	3 286	+ 12,0	5,7	2,7
Kanada	136	+ 88,9	332	+153,4	0,6	2,4
USA	957	+ 20,8	2 402	+ 24,9	4,2	2,5
Mittelamerika und Karibik	16	- 71,9	86	- 45,9	0,1	5,4
Brasilien	51	+ 2,0	118	- 27,2	0,2	2,3
Sonstige südamerikanische Länder	73	- 42,1	348	- 37,9	0,6	4,8
Australien, Neuseeland und Ozeanien	74	+ 23,3	128	+ 7,6	0,2	1,7
Ohne Angabe	182	- 38,5	306	- 43,2	0,5	1,7

Anmerkungen siehe Seite 64

Noch: **3.4 Leistung der Beherbergungsstätten nach Reisegebieten und Herkunftsländern****Januar bis Februar 1999**

Reisegebiet Herkunftsland (ständiger Wohnsitz)	Ankünfte		Übernachtungen			Mittlere Aufenthalts- dauer ³⁾
	aller Gäste	Verän- derung ¹⁾	aller Gäste	Verän- derung ¹⁾	Anteil ²⁾	
Sauerland	251 745	+ 3,3	894 249	+ 7,4	100	3,6
Bundesrepublik Deutschland	197 446	+ 1,2	692 935	+ 6,3	77,5	3,5
darunter Nordrhein-Westfalen	109 767	+ 1,7	434 946	+ 8,7	48,6	4,0
Ausland	54 299	+ 11,6	201 314	+ 11,3	22,5	3,7
Europa	53 072	+ 12,2	198 095	+ 11,5	98,4	3,7
EU-Länder	51 185	+ 12,5	189 501	+ 11,1	94,1	3,7
Belgien	2 886	+ 6,9	9 703	+ 1,1	4,8	3,4
Dänemark	173	+ 1,2	353	+ 6,3	0,2	2,0
Finnland	170	+ 37,1	423	+ 27,8	0,2	2,5
Frankreich	576	+ 4,5	1 163	+ 7,5	0,6	2,0
Griechenland	71	+ 29,1	158	- 6,5	0,1	2,2
Großbritannien und Nordirland	915	+ 20,7	2 168	+ 5,5	1,1	2,4
Republik Irland	26	+ 85,7	80	+122,2	-	3,1
Italien	601	+ 10,9	1 527	- 5,4	0,8	2,5
Luxemburg	119	- 13,8	441	- 19,1	0,2	3,7
Niederlande	44 495	+ 12,9	169 975	+ 11,8	84,4	3,8
Österreich	460	- 5,5	2 204	+ 37,9	1,1	4,8
Portugal	58	+ 26,1	127	- 8,6	0,1	2,2
Schweden	387	+ 38,7	611	+ 0,7	0,3	1,6
Spanien	248	+ 9,7	568	+ 6,2	0,3	2,3
Baltische Staaten	31	- 65,6	53	- 66,7	-	1,7
Island	20	+ 33,3	84	+200,0	-	4,2
Norwegen	114	+ 17,5	295	+ 6,1	0,1	2,6
Polen	455	- 2,6	5 131	+ 47,8	2,5	11,3
Rußland	83	- 51,2	185	- 59,7	0,1	2,2
Schweiz	487	+ 16,5	1 197	+ 3,3	0,6	2,5
Tschechische Republik	298	+ 15,5	875	+ 61,1	0,4	2,9
Türkei	65	- 4,4	230	+ 8,5	0,1	3,5
Ungarn	86	- 38,6	231	- 48,3	0,1	2,7
Sonstige europäische Länder	248	+121,4	313	+ 20,4	0,2	1,3
Afrika	25	+ 56,3	54	+ 80,0	-	2,2
Republik Südafrika	16	+128,6	43	+207,1	-	2,7
Sonstige afrikanische Länder	9	-	11	- 31,3	-	1,2
Asien	306	+ 4,1	736	+ 17,8	0,4	2,4
Arabische Golfstaaten	13	- 13,3	19	- 13,6	-	1,5
Volksrepublik China und Hongkong	59	- 16,9	129	- 19,4	0,1	2,2
Israel	36	- 20,0	60	- 29,4	-	1,7
Japan	85	- 3,4	251	+ 25,5	0,1	3,0
Südkorea	46	+100,0	145	+154,4	0,1	3,2
Taiwan	13	+ 18,2	19	- 5,0	-	1,5
Sonstige asiatische Länder	54	+ 31,7	113	+ 39,5	0,1	2,1
Amerika	573	+ 14,8	1 903	+ 15,5	0,9	3,3
Kanada	54	+ 5,9	240	+ 24,4	0,1	4,4
USA	417	+ 17,5	1 220	+ 1,8	0,6	2,9
Mittelamerika und Karibik	9	+ 28,6	46	+206,7	-	5,1
Brasilien	60	+172,7	278	+256,4	0,1	4,6
Sonstige südamerikanische Länder	33	- 48,4	119	- 27,0	0,1	3,6
Australien, Neuseeland und Ozeanien	23	- 42,5	45	- 38,4	-	2,0
Ohne Angabe	300	- 40,5	481	- 46,9	0,2	1,6

Anmerkungen siehe Seite 64

Noch: **3.4 Leistung der Beherbergungsstätten nach Reisegebieten und Herkunftsländern**

Januar bis Februar 1999

Reisegebiet Herkunftsland (ständiger Wohnsitz)	Ankünfte		Übernachtungen			Mittlere Aufenthalts- dauer ³⁾
	aller Gäste	Verän- derung ¹⁾	aller Gäste	Verän- derung ¹⁾	Anteil ²⁾	
Siegerland-Wittgenstein	29 887	+ 6,5	143 188	+ 6,3	100	4,8
Bundesrepublik Deutschland	27 085	+ 6,7	136 095	+ 6,3	95,0	5,0
darunter Nordrhein-Westfalen	12 239	+ 8,3	85 177	+ 18,5	59,5	7,0
Ausland	2 802	+ 4,8	7 093	+ 6,4	5,0	2,5
Europa	2 491	+ 7,2	5 997	+ 4,4	84,5	2,4
EU-Länder	2 054	+ 11,1	4 927	+ 14,2	69,5	2,4
Belgien	141	+ 25,9	462	+100,9	6,5	3,3
Dänemark	47	+ 2,2	62	+ 1,6	0,9	1,3
Finnland	10	- 72,2	15	- 79,2	0,2	1,5
Frankreich	175	+ 44,6	286	+ 73,3	4,0	1,6
Griechenland	4	-	12	+ 71,4	0,2	3,0
Großbritannien und Nordirland	181	- 6,2	329	- 11,8	4,6	1,8
Republik Irland	7	+133,3	12	+300,0	0,2	1,7
Italien	173	+ 15,3	373	- 10,1	5,3	2,2
Luxemburg	5	- 79,2	11	- 59,3	0,2	2,2
Niederlande	1 085	+ 17,2	2 961	+ 16,4	41,7	2,7
Österreich	113	+ 15,3	186	+ 7,5	2,6	1,6
Portugal	7	+600,0	17	+142,9	0,2	2,4
Schweden	68	- 22,7	140	- 17,2	2,0	2,1
Spanien	38	- 19,1	61	- 11,6	0,9	1,6
Baltische Staaten	12	x	23	x	0,3	1,9
Island	2	- 66,7	2	- 66,7	-	1,0
Norwegen	12	- 25,0	15	- 28,6	0,2	1,3
Polen	110	- 10,6	316	- 38,8	4,5	2,9
Rußland	24	- 17,2	69	- 10,4	1,0	2,9
Schweiz	111	- 16,5	189	- 19,9	2,7	1,7
Tschechische Republik	69	+ 11,3	235	- 40,8	3,3	3,4
Türkei	11	- 63,3	21	- 46,2	0,3	1,9
Ungarn	41	+ 46,4	94	+ 77,4	1,3	2,3
Sonstige europäische Länder	45	- 4,3	106	+ 24,7	1,5	2,4
Afrika	31	+675,0	83	+492,9	1,2	2,7
Republik Südafrika	6	+500,0	12	+ 50,0	0,2	2,0
Sonstige afrikanische Länder	25	+733,3	71	x	1,0	2,8
Asien	92	- 31,3	413	+ 7,3	5,8	4,5
Arabische Golfstaaten	7	+ 16,7	8	- 46,7	0,1	1,1
Volksrepublik China und Hongkong	9	- 82,4	47	- 75,9	0,7	5,2
Israel	3	+200,0	3	+200,0	-	1,0
Japan	53	+ 43,2	319	+319,7	4,5	6,0
Südkorea	10	- 37,5	17	- 15,0	0,2	1,7
Taiwan	5	x	6	x	0,1	1,2
Sonstige asiatische Länder	5	- 78,3	13	- 83,3	0,2	2,6
Amerika	135	- 15,6	523	+ 12,2	7,4	3,9
Kanada	14	+180,0	34	+209,1	0,5	2,4
USA	115	- 17,3	478	+ 15,2	6,7	4,2
Mittelamerika und Karibik	2	- 50,0	2	- 77,8	-	1,0
Brasilien	1	- 80,0	1	- 90,9	-	1,0
Sonstige südamerikanische Länder	3	- 57,1	8	- 60,0	0,1	2,7
Australien, Neuseeland und Ozeanien	15	+400,0	31	+416,7	0,4	2,1
Ohne Angabe	38	- 24,0	46	- 14,8	0,6	1,2

Anmerkungen siehe Seite 64

Noch: **3.4 Leistung der Beherbergungsstätten nach Reisegebieten und Herkunftsländern****Januar bis Februar 1999**

Reisegebiet Herkunftsland (ständiger Wohnsitz)	Ankünfte		Übernachtungen			Mittlere Aufenthalts- dauer ³⁾
	aller Gäste	Verän- derung ¹⁾	aller Gäste	Verän- derung ¹⁾	Anteil ²⁾	
Westfälisches Ruhrgebiet	190 139	+ 1,3	368 463	+ 2,6	100	1,9
Bundesrepublik Deutschland	167 944	+ 1,2	318 455	+ 3,4	86,4	1,9
darunter Nordrhein-Westfalen	37 685	- 0,7	84 395	+ 3,4	22,9	2,2
Ausland	22 195	+ 1,5	50 008	- 1,9	13,6	2,3
Europa	19 339	+ 2,3	42 378	- 2,2	84,7	2,2
EU-Länder	14 271	+ 3,9	30 012	- 0,4	60,0	2,1
Belgien	1 011	- 19,4	1 937	- 16,9	3,9	1,9
Dänemark	761	+ 18,7	1 428	- 2,3	2,9	1,9
Finnland	510	- 16,8	1 225	+ 13,2	2,4	2,4
Frankreich	1 615	- 19,3	2 860	- 39,8	5,7	1,8
Griechenland	195	- 9,3	454	- 8,1	0,9	2,3
Großbritannien und Nordirland	2 328	+ 6,7	4 784	+ 10,1	9,6	2,1
Republik Irland	220	+ 86,4	647	+255,5	1,3	2,9
Italien	1 924	+ 42,4	4 276	+ 63,8	8,6	2,2
Luxemburg	141	- 15,6	229	- 23,9	0,5	1,6
Niederlande	2 844	+ 6,4	6 006	+ 18,3	12,0	2,1
Österreich	1 089	+ 5,8	2 651	- 10,6	5,3	2,4
Portugal	350	+ 68,3	664	- 48,9	1,3	1,9
Schweden	687	+ 12,4	1 127	- 1,2	2,3	1,6
Spanien	596	- 11,4	1 724	- 17,9	3,4	2,9
Baltische Staaten	142	- 24,1	305	- 34,8	0,6	2,1
Island	36	- 37,9	68	- 56,1	0,1	1,9
Norwegen	163	- 16,8	336	- 29,6	0,7	2,1
Polen	1 044	- 7,5	2 870	- 24,4	5,7	2,7
Rußland	531	- 6,0	1 344	- 12,0	2,7	2,5
Schweiz	936	+ 7,5	1 836	+ 24,1	3,7	2,0
Tschechische Republik	376	+ 19,0	870	+ 33,4	1,7	2,3
Türkei	500	- 10,2	989	- 13,6	2,0	2,0
Ungarn	696	+ 23,0	2 136	+ 11,3	4,3	3,1
Sonstige europäische Länder	644	- 10,6	1 612	+ 2,7	3,2	2,5
Afrika	220	+ 7,8	636	- 1,7	1,3	2,9
Republik Südafrika	91	- 3,2	295	- 14,0	0,6	3,2
Sonstige afrikanische Länder	129	+ 17,3	341	+ 12,2	0,7	2,6
Asien	899	+ 29,0	2 685	+ 36,3	5,4	3,0
Arabische Golfstaaten	49	- 37,2	282	+ 50,0	0,6	5,8
Volksrepublik China und Hongkong	207	+ 47,9	689	+ 74,4	1,4	3,3
Israel	140	+185,7	350	+321,7	0,7	2,5
Japan	203	+ 26,9	377	+ 8,0	0,8	1,9
Südkorea	37	-	87	- 45,3	0,2	2,4
Taiwan	25	- 28,6	139	- 42,8	0,3	5,6
Sonstige asiatische Länder	238	+ 20,2	761	+ 37,6	1,5	3,2
Amerika	1 408	+ 0,4	3 640	+ 6,3	7,3	2,6
Kanada	130	+ 22,6	392	+ 62,0	0,8	3,0
USA	1 091	+ 5,0	2 595	- 1,6	5,2	2,4
Mittelamerika und Karibik	21	- 30,0	40	- 57,9	0,1	1,9
Brasilien	75	- 18,5	355	+ 69,9	0,7	4,7
Sonstige südamerikanische Länder	91	- 33,1	258	+ 6,6	0,5	2,8
Australien, Neuseeland und Ozeanien	95	+ 4,4	296	+ 5,3	0,6	3,1
Ohne Angabe	234	- 59,5	373	- 71,7	0,7	1,6

Anmerkungen siehe Seite 64

Noch: **3.4 Leistung der Beherbergungsstätten nach Reisegebieten und Herkunftsländern****Januar bis Februar 1999**

Reisegebiet Herkunftsland (ständiger Wohnsitz)	Ankünfte		Übernachtungen			Mittlere Aufenthalts- dauer ³⁾
	aller Gäste	Verän- derung ¹⁾	aller Gäste	Verän- derung ¹⁾	Anteil ²⁾	
Münsterland	125 140	+ 1,3	301 207	- 0,5	100	2,4
Bundesrepublik Deutschland	116 332	+ 1,3	282 350	- 0,3	93,7	2,4
darunter Nordrhein-Westfalen	52 126	- 1,6	137 955	- 2,2	45,8	2,6
Ausland	8 808	+ 2,1	18 857	- 3,1	6,3	2,1
Europa	7 551	+ 2,2	15 876	- 3,0	84,2	2,1
EU-Länder	5 210	- 4,4	10 018	- 11,2	53,1	1,9
Belgien	350	- 7,4	666	+ 12,7	3,5	1,9
Dänemark	362	- 10,6	562	- 9,5	3,0	1,6
Finnland	76	+ 8,6	195	+ 22,6	1,0	2,6
Frankreich	667	- 1,3	1 242	- 6,6	6,6	1,9
Griechenland	34	- 32,0	77	- 31,3	0,4	2,3
Großbritannien und Nordirland	880	- 24,5	1 835	- 38,9	9,7	2,1
Republik Irland	31	+181,8	75	+275,0	0,4	2,4
Italien	474	+ 9,7	1 001	- 3,9	5,3	2,1
Luxemburg	40	+ 42,9	78	+ 47,2	0,4	2,0
Niederlande	1 425	+ 4,1	2 577	+ 1,7	13,7	1,8
Österreich	448	+ 58,9	843	+ 9,6	4,5	1,9
Portugal	45	+ 9,8	264	+ 88,6	1,4	5,9
Schweden	218	- 25,3	302	- 34,6	1,6	1,4
Spanien	160	- 36,0	301	- 33,6	1,6	1,9
Baltische Staaten	54	+ 92,9	114	+153,3	0,6	2,1
Island	9	+125,0	14	+ 7,7	0,1	1,6
Norwegen	98	+ 40,0	171	+ 27,6	0,9	1,7
Polen	757	- 5,5	1 876	- 3,7	9,9	2,5
Rußland	258	- 22,1	1 305	- 5,2	6,9	5,1
Schweiz	520	+ 73,9	792	+ 37,7	4,2	1,5
Tschechische Republik	243	+ 55,8	849	+161,2	4,5	3,5
Türkei	77	+ 13,2	169	+ 40,8	0,9	2,2
Ungarn	240	+158,1	388	+ 17,9	2,1	1,6
Sonstige europäische Länder	85	- 7,6	180	- 14,7	1,0	2,1
Afrika	35	+ 16,7	114	- 16,8	0,6	3,3
Republik Südafrika	14	+600,0	26	+160,0	0,1	1,9
Sonstige afrikanische Länder	21	- 25,0	88	- 30,7	0,5	4,2
Asien	331	+ 11,8	857	+ 8,8	4,5	2,6
Arabische Golfstaaten	32	+ 28,0	184	+ 28,7	1,0	5,8
Volksrepublik China und Hongkong	27	- 25,0	88	- 27,3	0,5	3,3
Israel	40	+ 14,3	73	- 29,1	0,4	1,8
Japan	140	+ 12,0	291	+ 15,5	1,5	2,1
Südkorea	17	- 19,0	34	- 40,4	0,2	2,0
Taiwan	13	+ 85,7	21	+ 61,5	0,1	1,6
Sonstige asiatische Länder	62	+ 31,9	166	+ 67,7	0,9	2,7
Amerika	531	- 6,3	1 397	+ 0,2	7,4	2,6
Kanada	77	+ 14,9	146	- 35,1	0,8	1,9
USA	340	- 20,0	911	- 4,7	4,8	2,7
Mittelamerika und Karibik	10	+ 42,9	51	+104,0	0,3	5,1
Brasilien	40	- 9,1	95	- 18,1	0,5	2,4
Sonstige südamerikanische Länder	64	+166,7	194	+169,4	1,0	3,0
Australien, Neuseeland und Ozeanien	33	+ 43,5	74	+ 64,4	0,4	2,2
Ohne Angabe	327	+ 2,8	539	- 26,6	2,9	1,6

Anmerkungen siehe Seite 64

Noch: 3.4 Leistung der Beherbergungsstätten nach Reisegebieten und Herkunftsländern

Januar bis Februar 1999

Reisegebiet Herkunftsland (ständiger Wohnsitz)	Ankünfte		Übernachtungen			Mittlere Aufenthalts- dauer ³⁾
	aller Gäste	Verän- derung ¹⁾	aller Gäste	Verän- derung ¹⁾	Anteil ²⁾	
Teutoburger Wald	204 871	+ 1,2	767 451	+ 4,7	100	3,7
Bundesrepublik Deutschland	184 554	+ 1,4	717 669	+ 5,5	93,5	3,9
darunter Nordrhein-Westfalen	69 037	- 2,6	384 684	+ 10,4	50,1	5,6
Ausland	20 317	- 1,0	49 782	- 5,8	6,5	2,5
Europa	16 548	+ 4,4	41 754	- 5,0	83,9	2,5
EU-Länder	12 728	+ 6,4	27 836	- 4,3	55,9	2,2
Belgien	858	- 2,2	1 512	- 11,9	3,0	1,8
Dänemark	1 012	+ 16,1	1 756	+ 13,8	3,5	1,7
Finnland	153	+ 6,3	285	- 5,3	0,6	1,9
Frankreich	1 358	+ 17,0	2 384	- 1,1	4,8	1,8
Griechenland	166	- 6,7	360	+ 1,4	0,7	2,2
Großbritannien und Nordirland	2 475	- 13,2	5 286	- 7,9	10,6	2,1
Republik Irland	85	+ 9,0	275	+ 21,1	0,6	3,2
Italien	1 074	+ 26,8	2 373	+ 55,9	4,8	2,2
Luxemburg	108	- 15,0	251	+ 8,2	0,5	2,3
Niederlande	3 309	+ 10,4	8 584	- 16,0	17,2	2,6
Österreich	964	+ 21,9	2 363	+ 19,5	4,7	2,5
Portugal	175	+ 10,1	443	- 59,9	0,9	2,5
Schweden	559	+ 36,0	1 000	+ 42,0	2,0	1,8
Spanien	432	- 7,7	964	- 6,9	1,9	2,2
Baltische Staaten	79	- 10,2	319	- 9,6	0,6	4,0
Island	17	+ 6,3	33	- 42,1	0,1	1,9
Norwegen	184	- 2,1	322	+ 7,3	0,6	1,8
Polen	1 191	- 11,8	7 543	- 12,2	15,2	6,3
Rußland	439	- 5,6	1 404	- 3,2	2,8	3,2
Schweiz	738	+ 32,0	1 430	+ 42,4	2,9	1,9
Tschechische Republik	402	+ 9,5	848	- 11,0	1,7	2,1
Türkei	194	- 13,0	425	- 22,7	0,9	2,2
Ungarn	314	+ 6,1	836	+ 11,2	1,7	2,7
Sonstige europäische Länder	262	- 20,6	758	- 12,0	1,5	2,9
Afrika	149	+ 49,0	431	+ 65,1	0,9	2,9
Republik Südafrika	84	+147,1	271	+234,6	0,5	3,2
Sonstige afrikanische Länder	65	- 1,5	160	- 11,1	0,3	2,5
Asien	889	+ 21,9	2 069	+ 13,7	4,2	2,3
Arabische Golfstaaten	53	+ 10,4	131	+ 47,2	0,3	2,5
Volksrepublik China und Hongkong	172	+ 36,5	403	+ 8,9	0,8	2,3
Israel	106	+ 12,8	200	- 17,7	0,4	1,9
Japan	291	+ 4,3	696	+ 28,7	1,4	2,4
Südkorea	24	+ 20,0	104	+ 11,8	0,2	4,3
Taiwan	36	- 26,5	63	- 51,5	0,1	1,8
Sonstige asiatische Länder	207	+ 83,2	472	+ 33,7	0,9	2,3
Amerika	1 375	+ 23,7	3 396	+ 14,6	6,8	2,5
Kanada	99	-	288	- 1,4	0,6	2,9
USA	1 113	+ 31,7	2 705	+ 47,7	5,4	2,4
Mittelamerika und Karibik	37	- 40,3	119	- 72,3	0,2	3,2
Brasilien	93	+ 63,2	226	- 17,2	0,5	2,4
Sonstige südamerikanische Länder	33	- 32,7	58	- 58,0	0,1	1,8
Australien, Neuseeland und Ozeanien	87	+ 50,0	202	+ 5,8	0,4	2,3
Ohne Angabe	1 269	- 52,7	1 930	- 47,2	3,9	1,5

Anmerkungen siehe Seite 64

Noch: **3.4 Leistung der Beherbergungsstätten nach Reisegebieten und Herkunftsländern****Januar bis Februar 1999**

Reisegebiet Herkunftsland (ständiger Wohnsitz)	Ankünfte		Übernachtungen			Mittlere Aufenthalts- dauer ³⁾
	aller Gäste	Verän- derung ¹⁾	aller Gäste	Verän- derung ¹⁾	Anteil ²⁾	
Nordrhein-Westfalen	1 967 615	+ 5,5	4 963 041	+ 6,3	100	2,5
Bundesrepublik Deutschland	1 584 627	+ 4,1	4 031 155	+ 5,1	81,2	2,5
darunter Nordrhein-Westfalen	461 835	+ 1,3	1 662 672	+ 6,7	33,5	3,6
Ausland	382 988	+11,8	931 886	+ 11,8	18,8	2,4
Europa	308 711	+12,0	755 434	+ 11,2	81,1	2,4
EU-Länder	256 678	+14,7	622 257	+ 13,9	66,8	2,4
Belgien	18 538	+ 5,9	39 307	+ 6,7	4,2	2,1
Dänemark	9 076	+13,3	19 185	+ 13,3	2,1	2,1
Finnland	4 902	+31,0	10 667	+ 33,1	1,1	2,2
Frankreich	24 423	+16,8	45 264	+ 9,2	4,9	1,9
Griechenland	3 899	+10,8	10 372	+ 11,6	1,1	2,7
Großbritannien und Nordirland	45 960	+ 8,4	87 184	+ 8,0	9,4	1,9
Republik Irland	2 006	+11,6	4 470	- 5,8	0,5	2,2
Italien	28 938	+42,4	70 638	+ 46,3	7,6	2,4
Luxemburg	1 992	+ 9,2	7 728	+124,7	0,8	3,9
Niederlande	79 066	+11,4	242 038	+ 9,0	26,0	3,1
Österreich	12 458	+ 6,3	28 906	+ 4,0	3,1	2,3
Portugal	2 703	+22,0	7 011	- 0,9	0,8	2,6
Schweden	10 010	+27,9	19 383	+ 28,6	2,1	1,9
Spanien	12 707	+16,3	30 104	+ 22,8	3,2	2,4
Baltische Staaten	1 539	- 1,1	3 827	- 7,3	0,4	2,5
Island	486	+33,2	1 280	+ 25,6	0,1	2,6
Norwegen	3 847	+ 9,3	7 396	+ 3,5	0,8	1,9
Polen	7 858	- 8,6	27 962	- 6,5	3,0	3,6
Rußland	5 341	-22,9	14 856	- 23,9	1,6	2,8
Schweiz	14 627	+16,3	28 455	+ 14,5	3,1	1,9
Tschechische Republik	4 198	+ 0,6	10 947	+ 9,3	1,2	2,6
Türkei	5 395	+ 8,6	13 146	+ 10,5	1,4	2,4
Ungarn	3 076	+ 5,1	8 191	- 2,0	0,9	2,7
Sonstige europäische Länder	5 666	-10,8	17 117	+ 6,3	1,8	3,0
Afrika	3 158	+26,6	10 972	+ 35,9	1,2	3,5
Republik Südafrika	1 084	+33,5	2 915	+ 23,5	0,3	2,7
Sonstige afrikanische Länder	2 074	+23,2	8 057	+ 41,0	0,9	3,9
Asien	24 454	+19,4	63 937	+ 24,4	6,9	2,6
Arabische Golfstaaten	2 239	+46,9	7 670	+ 39,9	0,8	3,4
Volksrepublik China und Hongkong	3 825	+39,0	10 660	+ 63,9	1,1	2,8
Israel	2 102	+22,2	5 562	+ 20,7	0,6	2,6
Japan	8 915	+ 0,3	19 435	- 2,1	2,1	2,2
Südkorea	966	+58,1	2 713	+ 61,8	0,3	2,8
Taiwan	1 565	+58,9	4 461	+ 66,1	0,5	2,9
Sonstige asiatische Länder	4 842	+21,3	13 436	+ 26,9	1,4	2,8
Amerika	31 914	+14,1	71 616	+ 9,2	7,7	2,2
Kanada	2 595	+21,8	6 705	+ 22,4	0,7	2,6
USA	25 163	+13,6	53 771	+ 7,9	5,8	2,1
Mittelamerika und Karibik	609	- 3,6	1 851	- 10,2	0,2	3,0
Brasilien	1 581	+13,3	4 072	+ 12,7	0,4	2,6
Sonstige südamerikanische Länder	1 966	+17,8	5 217	+ 13,9	0,6	2,7
Australien, Neuseeland und Ozeanien	2 430	+36,6	5 828	+ 42,6	0,6	2,4
Ohne Angabe	12 321	-14,0	24 099	- 5,4	2,6	2,0

Anmerkungen siehe Seite 64

4. Leistung der Campingplätze nach Herkunftsländern

Februar 1999

Herkunftsland (ständiger Wohnsitz)	Ankünfte		Übernachtungen			Mittlere Aufenthaltsdauer ³⁾
	aller Gäste	Veränderung ¹⁾	aller Gäste	Veränderung ¹⁾	Anteil ²⁾	
Nordrhein-Westfalen	2 723	- 5,1	9 600	- 14,6	100	3,5
Bundesrepublik Deutschland	1 890	- 11,6	6 135	- 10,8	63,9	3,2
darunter Nordrhein-Westfalen	1 256	- 7,6	3 615	- 17,3	37,7	2,9
Ausland	833	+ 13,8	3 465	- 20,6	36,1	4,2
Europa	823	+ 12,4	3 440	- 21,1	99,3	4,2
EU-Länder	788	+ 18,3	3 308	- 3,4	95,5	4,2
Belgien	45	+ 80,0	148	+ 51,0	4,3	3,3
Dänemark	5	- 75,0	11	- 45,0	0,3	2,2
Finnland	4	x	10	x	0,3	2,5
Frankreich	-	-100,0	-	-100,0	-	-
Griechenland	-	-	-	-	-	-
Großbritannien und Nordirland	2	- 87,5	62	- 59,7	1,8	31,0
Republik Irland	-	-	-	-	-	-
Italien	-	-100,0	-	-100,0	-	-
Luxemburg	-	-	-	-	-	-
Niederlande	728	+ 23,0	3 070	- 0,3	88,6	4,2
Österreich	1	x	2	x	0,1	2,0
Portugal	-	-	-	-	-	-
Schweden	3	- 25,0	5	- 37,5	0,1	1,7
Spanien	-	-100,0	-	-100,0	-	-
Baltische Staaten	-	-100,0	-	-100,0	-	-
Island	33	x	106	x	3,1	3,2
Norwegen	-	-	-	-	-	-
Polen	-	-100,0	-	-100,0	-	-
Rußland	-	-100,0	-	-100,0	-	-
Schweiz	-	+100,0	26	- 38,1	0,8	13,0
Tschechische Republik	-	-100,0	-	-100,0	-	-
Türkei	-	-	-	-	-	-
Ungarn	-	-	-	-	-	-
Sonstige europäische Länder	-	-	-	-	-	-
Afrika	-	-	-	-	-	-
Republik Südafrika	-	-	-	-	-	-
Sonstige afrikanische Länder	-	-	-	-	-	-
Asien	-	-	-	-	-	-
Arabische Golfstaaten	-	-	-	-	-	-
Volksrepublik China und Hongkong	-	-	-	-	-	-
Israel	-	-	-	-	-	-
Japan	-	-	-	-	-	-
Südkorea	-	-	-	-	-	-
Taiwan	-	-	-	-	-	-
Sonstige asiatische Länder	-	-	-	-	-	-
Amerika	-	-	-	-	-	-
Kanada	-	-	-	-	-	-
USA	-	-	-	-	-	-
Mittelamerika und Karibik	-	-	-	-	-	-
Brasilien	-	-	-	-	-	-
Sonstige südamerikanische Länder	-	-	-	-	-	-
Australien, Neuseeland und Ozeanien	-	-	-	-	-	-
Ohne Angabe	10	x	25	x	0,7	2,5

1) Veränderung gegenüber dem Vorjahresmonat in % – 2) Bei Übernachtungen von Gästen aus der Bundesrepublik Deutschland und dem Ausland; Anteil an allen Übernachtungen im Bundesgebiet; sonst: Anteil an allen Übernachtungen am Ausland zusammen. – 3) Mittlere Aufenthaltsdauer in Tagen = Übernachtungen / Ankünfte

Noch: 4. Leistung der Campingplätze nach Herkunftsländern

Januar bis Februar 1999

Herkunftsland (ständiger Wohnsitz)	Ankünfte		Übernachtungen			Mittlere Aufenthaltsdauer ³⁾
	aller Gäste	Veränderung ¹⁾	aller Gäste	Veränderung ¹⁾	Anteil ²⁾	
Nordrhein-Westfalen	5 054	+ 0,5	18 901	- 7,0	100	3,7
Bundesrepublik Deutschland	3 900	- 3,0	14 134	- 2,1	74,8	3,6
darunter Nordrhein-Westfalen	2 517	+ 8,9	8 106	- 2,6	42,9	3,2
Ausland	1 154	+ 14,0	4 767	- 19,1	25,2	4,1
Europa	1 141	+ 12,7	4 730	- 19,7	99,2	4,1
EU-Länder	1 078	+ 14,4	4 455	- 9,4	93,5	4,1
Belgien	67	+ 36,7	206	+ 19,1	4,3	3,1
Dänemark	7	- 76,7	13	- 82,9	0,3	1,9
Finnland	4	+100,0	10	+ 66,7	0,2	2,5
Frankreich	-	-100,0	-	-100,0	-	-
Griechenland	-	-	-	-	-	-
Großbritannien und Nordirland	13	- 43,5	87	- 65,1	1,8	6,7
Republik Irland	-	-	-	-	-	-
Italien	7	- 53,3	15	- 51,6	0,3	2,1
Luxemburg	-	-	-	-	-	-
Niederlande	962	+ 18,2	4 089	- 5,3	85,8	4,3
Österreich	1	x	2	x	-	2,0
Portugal	-	-	-	-	-	-
Schweden	17	+183,3	33	+175,0	0,7	1,9
Spanien	-	-100,0	-	-100,0	-	-
Baltische Staaten	-	-100,0	-	-100,0	-	-
Island	58	x	229	x	4,8	3,9
Norwegen	-	-	-	-	-	-
Polen	3	- 82,4	20	- 91,5	0,4	6,7
Rußland	-	-100,0	-	-100,0	-	-
Schweiz	2	- 33,3	26	- 53,6	0,5	13,0
Tschechische Republik	-	-100,0	-	-100,0	-	-
Türkei	-	-	-	-	-	-
Ungarn	-	-	-	-	-	-
Sonstige europäische Länder	-	-100,0	-	-100,0	-	-
Afrika	-	-	-	-	-	-
Republik Südafrika	-	-	-	-	-	-
Sonstige afrikanische Länder	-	-	-	-	-	-
Asien	-	-	-	-	-	-
Arabische Golfstaaten	-	-	-	-	-	-
Volksrepublik China und Hongkong	-	-	-	-	-	-
Israel	-	-	-	-	-	-
Japan	-	-	-	-	-	-
Südkorea	-	-	-	-	-	-
Taiwan	-	-	-	-	-	-
Sonstige asiatische Länder	-	-	-	-	-	-
Amerika	1	x	2	x	-	2,0
Kanada	-	-	-	-	-	-
USA	1	x	2	x	-	2,0
Mittelamerika und Karibik	-	-	-	-	-	-
Brasilien	-	-	-	-	-	-
Sonstige südamerikanische Länder	-	-	-	-	-	-
Australien, Neuseeland und Ozeanien	-	-	-	-	-	-
Ohne Angabe	12	x	35	x	0,7	2,9

1) Veränderung gegenüber dem Vorjahreszeitraum in % - 2) Bei Übernachtungen von Gästen aus der Bundesrepublik Deutschland und dem Ausland: Anteil an allen Übernachtungen im Bundesgebiet; sonst: Anteil an allen Übernachtungen am Ausland zusammen. - 3) Mittlere Aufenthaltsdauer in Tagen = Übernachtungen / Ankünfte

Kurorte und Erholungsorte des Landes

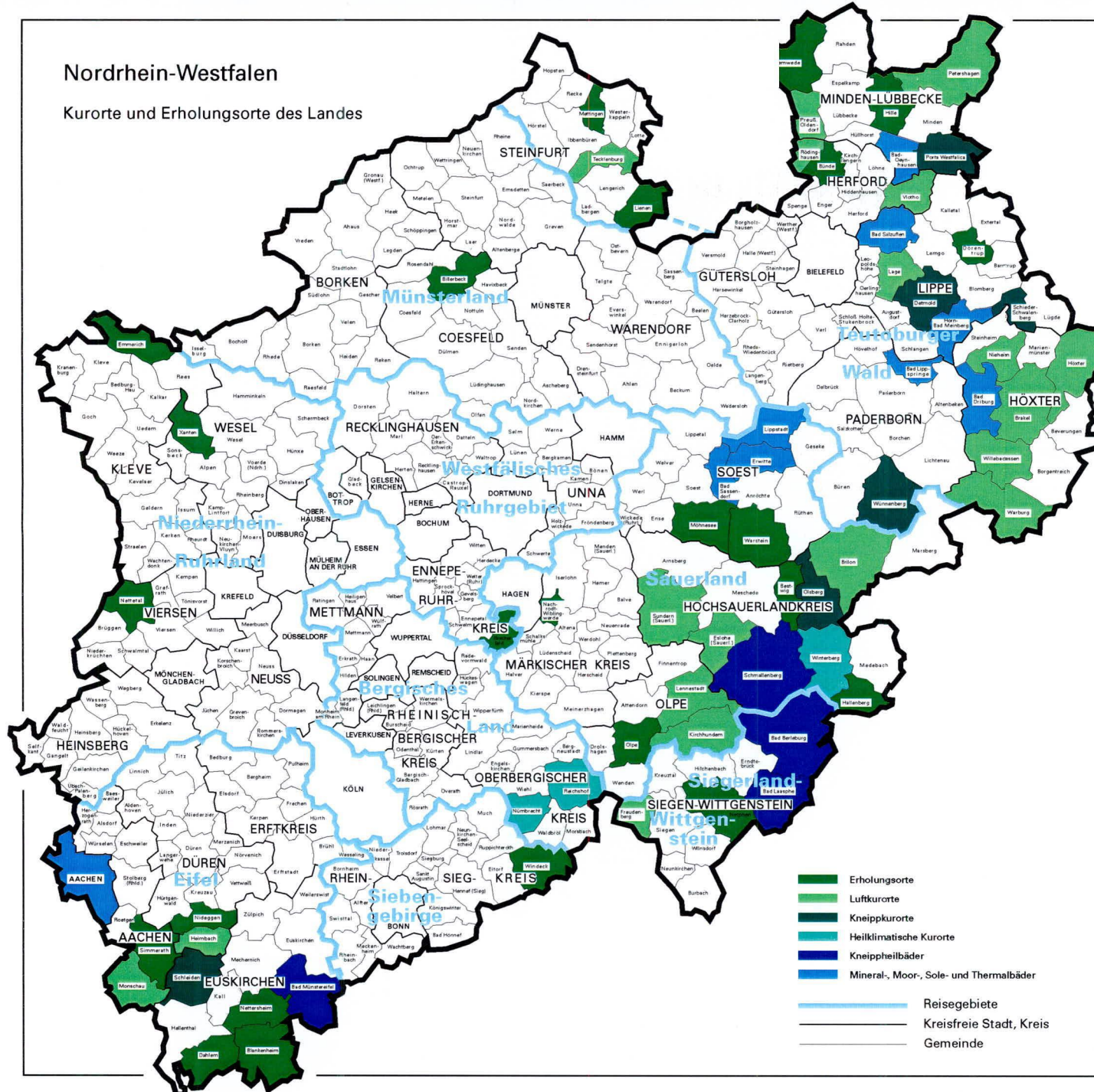

Verzeichnis der Kurorte und Erholungsorte in Nordrhein-Westfalen

Kurorte und Erholungsorte in Nordrhein-Westfalen

Gemeinde- kennziffer	Gemeinde	Gemeinde- kennziffer	Gemeinde
Mineral-, Moor-, Sole- und Thermalbäder		noch: Luftkurort	
313 000	Aachen, krfr. Stadt	966 020	LenneStadt, Stadt
762 004	Bad Driburg, Stadt	354 020	Monschau, Stadt
774 008	Bad Lippspringe, Stadt	762 028	Nieheim, Stadt
770 004	Bad Oeynhausen, Stadt	770 028	Petershagen, Stadt
766 008	Bad Salzuflen, Stadt	770 036	Preußisch-Oldendorf, Stadt
974 008	Bad Sassendorf	758 028	Rödinghausen
974 016	Erwitte, Stadt	958 044	Sundern (Sauerland), Stadt
766 032	Horn-Bad Meinberg, Stadt	566 088	Tecklenburg, Stadt
974 028	Lippstadt, Stadt	758 036	Vlotho, Stadt
Heilklimatischer Kurort		762 036	Warburg, Stadt
374 032	Nümbrecht	762 040	Willebadessen, Stadt
374 040	Reichshof	Erholungsort	
958 048	Winterberg, Stadt	958 008	Bestwig
Kneippkurort		558 008	Billerbeck, Stadt
766 020	Detmold, Stadt	366 008	Blankenheim
958 036	Olsberg, Stadt	758 004	Bünde, Stadt
770 032	Porta Westfalica, Stadt	954 004	Breckerfeld, Stadt
766 060	Schieder-Schwalenberg, Stadt	366 012	Dahlem
366 036	Schleiden, Stadt	766 024	Dörentrup
774 040	Wünnenberg, Stadt	154 008	Emmerich, Stadt
Kneippheilbad		958 020	Hallenberg, Stadt
970 004	Bad Berleburg, Stadt	770 012	Hille
970 028	Bad Laasphe, Stadt	566 044	Lienen
366 004	Bad Münstereifel, Stadt	566 056	Mettingen
958 040	Schmallenberg, Stadt	974 032	Möhnesee
Luftkurort		962 044	Nachrodt-Wiblingwerde
762 016	Brakel, Stadt	970 032	Netphen
958 012	Brilon, Stadt	366 032	Nettersheim
958 016	Eslohe (Sauerland)	166 016	Nettetal, Stadt
970 016	Freudenberg, Stadt	358 044	Nideggen, Stadt
358 012	Heimbach, Stadt	966 024	Olpe, Stadt
762 020	Höxter, Stadt	354 028	Simmerath
966 016	Kirchhundem	770 044	Stemwede
766 040	Lage, Stadt	974 044	Warstein, Stadt
		382 076	Windeck
		170 052	Xanten, Stadt

Veröffentlichungen

Veröffentlichungen aus den Fachbereichen Außenhandel, Beherbergung und Straßenverkehrsunfälle

Außenhandel Nordrhein-Westfalens, Ausfuhr und Einfuhr – Vorläufige Ergebnisse

Inhalt: Das Monatsheft enthält die vorläufigen Ergebnisse des grenzüberschreitenden Warenverkehrs Nordrhein-Westfalens mit den Ländern der Europäischen Union und den übrigen Ländern. Dargestellt wird die Aus- und Einfuhrmenge sowie der Warenwert und dessen prozentuale Veränderung zum Vorjahresmonat für die wichtigsten Warengruppen.

Bestell-Nr. G 31 3 98*)

Preis: 2,50 DM (Jahresbezugspreis: 25,00 DM)

Fachliche Auskünfte zu diesen Veröffentlichungen erteilen Ihnen gerne Siegfried Saitzek und Claudia Key unter Telefon-Nr. (02 11) 94 49-27 15 bzw. (02 11) 94 49-37 15.

Gäste und Übernachtungen im Reiseverkehr Nordrhein-Westfalens

Inhalt: Das Heft enthält vorläufige Ergebnisse von Ankünften, Übernachtungen und Aufenthaltsdauer der Gäste in nordrhein-westfälischen Beherbergungsstätten sowie die Zahl der Beherbergungsstätten, Gästebetten und die prozentuale Kapazitätsauslastung gegliedert nach Bade-, Kur-, Erholungsorten und sonstigen Gemeinden, nach Betriebsarten, Regionaleinheiten, Reisegebieten und nach Herkunftsländern. Dargestellt wird die Anzahl, die prozentuale Veränderung gegenüber dem Vorjahresmonat sowie die durchschnittliche Aufenthaltsdauer in Tagen.

Bestell-Nr. G 41 3 99*)

Preis: 9,00 DM (Jahresbezugspreis: 90,00 DM)

Fachliche Auskünfte zu diesen Veröffentlichungen erteilen Ihnen gerne Anita Klein und Alexander Schröder unter Telefon-Nr. (02 11) 94 49-27 38 bzw. (02 11) 94 49-37 38.

Straßenverkehrsunfälle in Nordrhein-Westfalen – Vorläufige Ergebnisse

Inhalt: Dieser monatliche Schnellbericht enthält die ersten vorläufigen Zahlen von Straßenverkehrsunfällen und der dabei verunglückten Personen für Nordrhein-Westfalen und für die Regierungsbezirke nach Unfallkategorien. Dargestellt werden die monatlichen und die kumulierten Unfallzahlen, die Vorjahreszahlen und die prozentuale Veränderung gegenüber den Vorjahreszeiträumen.

Bestell-Nr. H 11 3 99*)

Preis: 2,50 DM (Jahresbezugspreis: 25,00 DM)

Straßenverkehrsunfälle in Nordrhein-Westfalen

Inhalt: Der Monatsbericht enthält Ergebnisse von Straßenverkehrsunfällen und dabei Verunglückten in Nordrhein-Westfalen nach Unfallkategorien, nach Straßen-, Unfallarten, Unfalltypen, nach Tagesdatum, Ortslage, Art der Verkehrsbeteiligung, Unfallursachen und nach Fehlverhalten der Fahrzeugführer sowie die Anzahl der Verunglückten nach der Schwere der Verletzung, Altersgruppen und Geschlecht. Dargestellt werden die monatlichen und die kumulierten Zahlen, die Vorjahresergebnisse und die prozentuale Veränderung gegenüber den Vorjahreszeiträumen. Auf Gemeindeebene sind Ergebnisse nach Ortslage und Unfallkategorien enthalten.

Bestell-Nr. H 12 3 99*)

Preis: 5,50 DM (Jahresbezugspreis: 55,00 DM)

Fachliche Auskünfte zu diesen Veröffentlichungen erteilen Ihnen gerne Andreas Fuck und Petra Focks unter Telefon-Nr. (02 11) 94 49-27 37 bzw. (02 11) 94 49-37 37.

*) Bei Bestellungen bitte gewünschten Monat / Vierteljahr angeben (01 = Januar; 02 = Februar usw. bzw. 41 = 1. Vierteljahr; 42 = 2. Vierteljahr usw.)

